



**MINISTÉRIO DA ECONOMIA
SECRETARIA ESPECIAL DE COMÉRCIO EXTERIOR E ASSUNTOS INTERNACIONAIS
SECRETARIA DE COMÉRCIO EXTERIOR
SUBSECRETARIA DE OPERAÇÕES DE COMÉRCIO EXTERIOR**

**DADOS COMPILADOS SOBRE DRAWBACK SUSPENSÃO E
ISENÇÃO
JUNHO DE 2020**

**Compilação dos dados de drawback referentes
ao mês de junho de 2020**

**Coordenação de Normas e Análise Econômica - CONAE
Brasília, 05 de dezembro de 2020**



MINISTÉRIO DA ECONOMIA
SECRETARIA ESPECIAL DE COMÉRCIO EXTERIOR E ASSUNTOS INTERNACIONAIS
SECRETARIA DE COMÉRCIO EXTERIOR
SUBSECRETARIA DE OPERAÇÕES DE COMÉRCIO EXTERIOR

Sumário

1	DESTAQUES DO PERÍODO	4
2	REPRESENTATIVIDADE DO DRAWBACK SUSPENSÃO NO COMÉRCIO EXTERIOR BRASILEIRO	6
2.1	EXPORTAÇÕES	6
2.2	IMPORTAÇÕES	9
2.3	COMPRAS NO MERCADO INTERNO	12
3	DISTRIBUIÇÃO POR FATOR AGREGADO NO DRAWBACK SUSPENSÃO	16
3.1	EXPORTAÇÕES	16
3.2	IMPORTAÇÕES	19
3.3	COMPRAS NO MERCADO INTERNO	21
4	DISTRIBUIÇÃO PELA CLASSIFICAÇÃO UNIFORME PARA O COMÉRCIO INTERNACIONAL (CUCI) NO DRAWBACK SUSPENSÃO	22
4.1	EXPORTAÇÕES	22
4.2	IMPORTAÇÕES	25
4.3	COMPRAS NO MERCADO INTERNO	27
5	PAUTA DE PRODUTOS DE EXPORTAÇÃO E IMPORTAÇÃO DA ECONOMIA NO DRAWBACK SUSPENSÃO	28
5.1	EXPORTAÇÕES	28
5.2	IMPORTAÇÕES	31



MINISTÉRIO DA ECONOMIA
SECRETARIA ESPECIAL DE COMÉRCIO EXTERIOR E ASSUNTOS INTERNACIONAIS
SECRETARIA DE COMÉRCIO EXTERIOR
SUBSECRETARIA DE OPERAÇÕES DE COMÉRCIO EXTERIOR

5.3	COMPRAS NO MERCADO INTERNO	33
6	AGREGAÇÃO DE VALOR NO DRAWBACK SUSPENSÃO	35
7	TIPOS DE ATOS CONCESSÓRIOS DE DRAWBACK SUSPENSÃO	39
8	SITUAÇÃO DOS ATOS CONCESSÓRIOS DE DRAWBACK SUSPENSÃO	41
9	DRAWBACK ISENÇÃO	43
10	SITUAÇÃO DOS ATOS CONCESSÓRIOS DE DRAWBACK ISENÇÃO	46
10.1	JUNHO DE 2020	46
10.2	ÚLTIMOS DOZE MESES	46
11	NÚMERO DE EMPRESAS BENEFICIÁRIAS	47
11.1	DRAWBACK SUSPENSÃO - EXPORTAÇÃO - JUNHO DE 2020	47
11.2	DRAWBACK SUSPENSÃO - EXPORTAÇÃO - ÚLTIMOS DOZE MESES	48
11.3	DRAWBACK SUSPENSÃO - IMPORTAÇÃO - JUNHO DE 2020	49
11.4	DRAWBACK SUSPENSÃO - IMPORTAÇÃO - ÚLTIMOS DOZE MESES	49
11.5	DRAWBACK ISENÇÃO - JUNHO DE 2020	50
11.6	DRAWBACK ISENÇÃO - ÚLTIMOS DOZE MESES	51



MINISTÉRIO DA ECONOMIA
SECRETARIA ESPECIAL DE COMÉRCIO EXTERIOR E ASSUNTOS INTERNACIONAIS
SECRETARIA DE COMÉRCIO EXTERIOR
SUBSECRETARIA DE OPERAÇÕES DE COMÉRCIO EXTERIOR

1. DESTAQUES DO PERÍODO

- Em junho de 2020, as exportações com *drawback* suspensão somaram **US\$ 2,9 bilhões**, equivalentes a **16,6%** do total exportado no período (**US\$ 17,5 bilhões**). As importações, por sua vez, atingiram **US\$ 415,8 milhões**, **4%** de um total de **US\$ 10,4 bilhões** importados no período. As compras do mercado interno somaram **US\$ 15,8 milhões**, o que representa **3,7%** (**US\$ 431,6 milhões**) do total de insumos adquiridos - importações e compras no mercado interno - ao amparo do *drawback* suspensão;
- Nos últimos 12 meses, as exportações com *drawback* atingiram **US\$ 43,9 bilhões**, representando **20,2%** do total exportado. No mesmo período, as importações com *drawback* atingiram **US\$ 5,6 bilhões**, correspondendo a **3,2%** do total importado. Quanto às compras de mercado interno, estas alcançaram **US\$ 858,6 milhões**, **13,4%** do total de insumos comprados via regime;
- No mês de junho de 2020, as exportações com *drawback* por fator agregado compuseram-se da seguinte forma: **36,6%** referentes a produtos manufaturados; **35,8%** a produtos básicos; e **27,6%** a produtos semimanufaturados. Em relação às importações com *drawback* por fator agregado, **64,9%** compuseram-se de manufaturados, **31,3%** de produtos básicos e **3,8%** de semimanufaturados. As compras no mercado interno com *drawback* em junho de 2020 corresponderam a **92,2%** de produtos manufaturados, **6,7%** de básicos e **1,1%** de semimanufaturados;
- De acordo com a Pauta de Produtos de Exportação (PPE), os produtos mais exportados sob o *drawback* suspensão, em junho de 2020, foram: **(1) Celulose**, **(2) Carne de frango congelada, fresca ou refrig.incl.miudos** e **(3) Minérios de ferro e seus concentrados**. Os produtos mais importados, classificados de acordo com a Pauta de Produtos de importação (PPI) foram: **(1) Hulhas, mesmo em pó, mas não aglomeradas**, **(2) Minérios de cobre e seus concentrados** e **(3) Demais produtos manufaturados**. Para compras no mercado interno, destacaram-se: **(1) Caixas, sacos e outras embalagens, de papel ou de pasta**, **(2) Demais produtos manufaturados** e **(3) Perfis e fios, de ferro ou aços**;
- O índice médio das **Importações/Exportações**, com relação à agregação de valor no mês de junho de 2020, foi **14,3%**, e o índice médio de **Compras no Mercado Interno/Exportações** foi **0,5%**;



MINISTÉRIO DA ECONOMIA
SECRETARIA ESPECIAL DE COMÉRCIO EXTERIOR E ASSUNTOS INTERNACIONAIS
SECRETARIA DE COMÉRCIO EXTERIOR
SUBSECRETARIA DE OPERAÇÕES DE COMÉRCIO EXTERIOR

- Em junho de 2020, as reposições de estoques de insumos importados e adquiridos no mercado interno amparadas pelo regime de *drawback* isenção, cursadas no sistema web, atingiram **US\$ 85,9 milhões**;
- No período em questão, **1.048** empresas exportaram ao amparo do *drawback* suspensão. **563** empresas importaram utilizando-se do *drawback* suspensão e **293** da modalidade isenção.



**MINISTÉRIO DA ECONOMIA
SECRETARIA ESPECIAL DE COMÉRCIO EXTERIOR E ASSUNTOS INTERNACIONAIS
SECRETARIA DE COMÉRCIO EXTERIOR
SUBSECRETARIA DE OPERAÇÕES DE COMÉRCIO EXTERIOR**

2. REPRESENTATIVIDADE DO DRAWBACK SUSPENSÃO NO COMÉRCIO EXTERIOR BRASILEIRO

2.1 EXPORTAÇÕES

Em junho de 2020, as exportações brasileiras amparadas pelo regime aduaneiro especial de *drawback*, na modalidade suspensão, atingiram aproximadamente US\$ 2,9 bilhões, correspondendo a 16,6% do total exportado neste mês (US\$ 17,5 bilhões). Em relação ao mês de junho de 2019, a análise comparativa evidencia redução de 28% das operações amparadas pelo regime de *drawback*, representando diminuição de US\$ 1,1 bilhão (variação de 4 para 2,9 bilhões de dólares). No acumulado dos últimos doze meses, as exportações via *drawback* somaram US\$ 43,9 bilhões, correspondendo a 20,2% do total exportado (US\$ 217 bilhões).



MINISTÉRIO DA ECONOMIA
SECRETARIA ESPECIAL DE COMÉRCIO EXTERIOR E ASSUNTOS INTERNACIONAIS
SECRETARIA DE COMÉRCIO EXTERIOR
SUBSECRETARIA DE OPERAÇÕES DE COMÉRCIO EXTERIOR

Tabela 2.1 – Exportações sob o regime de *drawback* suspensão em comparação com as exportações totais (em US\$).

Mês	Exportações com Drawback	Exportações Totais	(%)
Jul/18	3.863.252.282	22.524.534.198	17,2
Ago/18	3.693.630.813	21.552.692.768	17,1
Set/18	4.173.194.180	19.187.203.934	21,7
Out/18	4.543.530.948	21.897.544.821	20,7
Nov/18	4.508.351.448	20.939.075.900	21,5
Dez/18	4.241.783.293	19.345.019.341	21,9
Jan/19	4.557.058.158	18.001.907.047	25,3
Fev/19	4.605.574.152	15.737.375.030	29,3
Mar/19	3.919.881.880	17.428.698.487	22,5
Abr/19	4.366.154.103	19.281.734.422	22,6
Mai/19	4.101.345.953	20.592.409.208	19,9
Jun/19	4.045.638.481	18.406.010.560	22,0
Total	50.619.395.691	234.894.205.716	21,5
Jul/19	3.801.633.305	20.150.883.131	18,9
Ago/19	4.322.004.050	19.669.525.243	22,0
Set/19	3.934.771.997	20.298.407.822	19,4
Out/19	4.289.551.433	19.576.839.200	21,9
Nov/19	3.654.773.568	17.736.715.186	20,6
Dez/19	3.875.070.683	18.502.977.184	20,9
Jan/20	3.269.337.193	14.498.161.625	22,6
Fev/20	3.587.611.675	15.582.362.164	23,0
Mar/20	3.797.128.655	18.348.344.708	20,7
Abr/20	3.213.486.237	17.600.057.705	18,3
Mai/20	3.273.868.128	17.544.479.332	18,7
Jun/20	2.912.806.547	17.511.541.537	16,6
Total	43.932.043.471	217.020.294.837	20,2

Fonte: SISCOMEX.



MINISTÉRIO DA ECONOMIA
SECRETARIA ESPECIAL DE COMÉRCIO EXTERIOR E ASSUNTOS INTERNACIONAIS
SECRETARIA DE COMÉRCIO EXTERIOR
SUBSECRETARIA DE OPERAÇÕES DE COMÉRCIO EXTERIOR

Exportações via Drawback
Comparadas às Exportações Totais

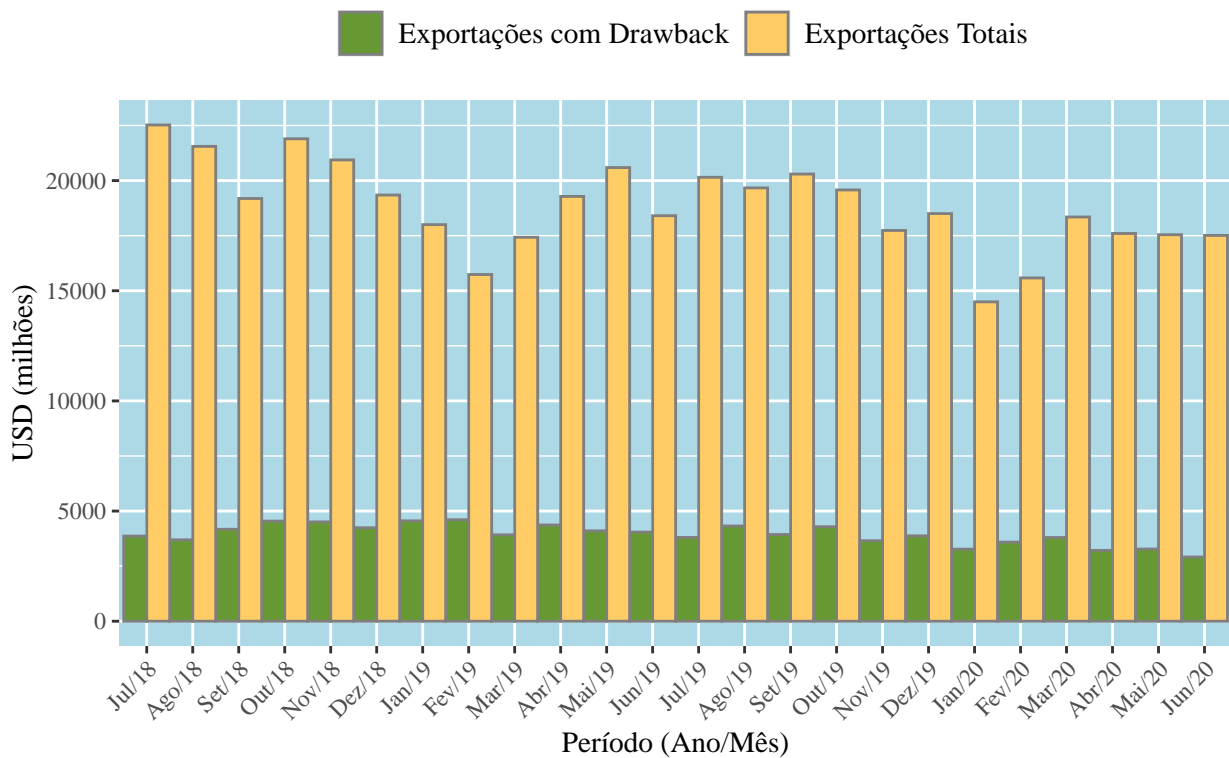



MINISTÉRIO DA ECONOMIA
SECRETARIA ESPECIAL DE COMÉRCIO EXTERIOR E ASSUNTOS INTERNACIONAIS
SECRETARIA DE COMÉRCIO EXTERIOR
SUBSECRETARIA DE OPERAÇÕES DE COMÉRCIO EXTERIOR

**Participação das Exportações via Drawback
nas Exportações Totais**

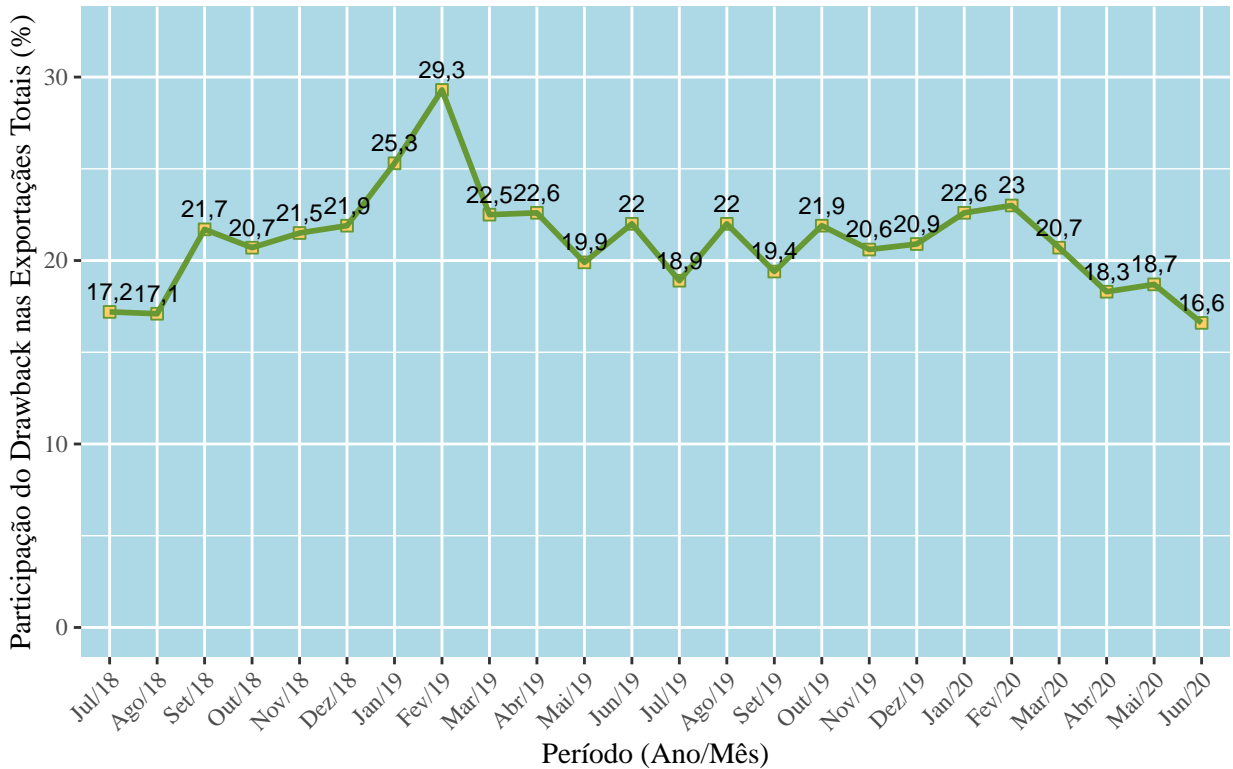

2.2 IMPORTAÇÕES

Em junho de 2020, as importações brasileiras amparadas pelo regime aduaneiro especial de *drawback*, na modalidade suspensão, atingiram US\$ 415,8 milhões, correspondendo a 4% do total importado neste mês (US\$ 10,4 bilhões). Em relação ao mês de junho de 2019, a análise comparativa evidencia aumento de 8,5% das operações amparadas pelo regime de *drawback*, representando aumento de US\$ 32,5 milhões (variação de 383,3 para 415,8 milhões de dólares). No acumulado dos últimos doze meses, as importações via *drawback* foram de US\$ 5,6 bilhões, correspondente a 3,2% do total importado (US\$ 173 bilhões).



MINISTÉRIO DA ECONOMIA
SECRETARIA ESPECIAL DE COMÉRCIO EXTERIOR E ASSUNTOS INTERNACIONAIS
SECRETARIA DE COMÉRCIO EXTERIOR
SUBSECRETARIA DE OPERAÇÕES DE COMÉRCIO EXTERIOR

Tabela 2.2 – Importações sob o regime de *drawback* suspensão em comparação com as importações totais (em US\$).

Mês	Importações com Drawback	Importações Totais	(%)
Jul/18	800.635.504	18.651.023.975	4,3
Ago/18	793.898.212	18.778.067.773	4,2
Set/18	546.843.892	14.115.911.773	3,9
Out/18	596.367.987	16.105.955.816	3,7
Nov/18	581.390.262	16.862.252.089	3,4
Dez/18	607.246.291	12.916.748.959	4,7
Jan/19	657.889.101	16.387.829.931	4,0
Fev/19	548.937.008	12.621.762.823	4,3
Mar/19	603.921.321	13.132.998.812	4,6
Abr/19	632.963.492	13.628.618.704	4,6
Mai/19	718.788.192	14.968.051.854	4,8
Jun/19	383.333.794	13.028.629.372	2,9
Total	7.472.215.056	181.197.851.881	4,1
Jul/19	590.639.895	17.759.476.955	3,3
Ago/19	542.455.596	15.569.921.736	3,5
Set/19	401.398.393	16.495.171.370	2,4
Out/19	582.466.605	17.027.283.950	3,4
Nov/19	399.643.374	14.172.102.789	2,8
Dez/19	388.148.539	12.556.086.383	3,1
Jan/20	410.258.201	16.176.853.067	2,5
Fev/20	429.512.500	13.257.141.811	3,2
Mar/20	512.145.821	14.515.629.264	3,5
Abr/20	432.898.686	11.610.948.194	3,7
Mai/20	464.130.399	13.391.092.284	3,5
Jun/20	415.767.364	10.448.788.306	4,0
Total	5.569.465.373	172.980.496.109	3,2

Fonte: SISCOMEX.



MINISTÉRIO DA ECONOMIA
SECRETARIA ESPECIAL DE COMÉRCIO EXTERIOR E ASSUNTOS INTERNACIONAIS
SECRETARIA DE COMÉRCIO EXTERIOR
SUBSECRETARIA DE OPERAÇÕES DE COMÉRCIO EXTERIOR

Importações via Drawback
Comparadas às Importações Totais

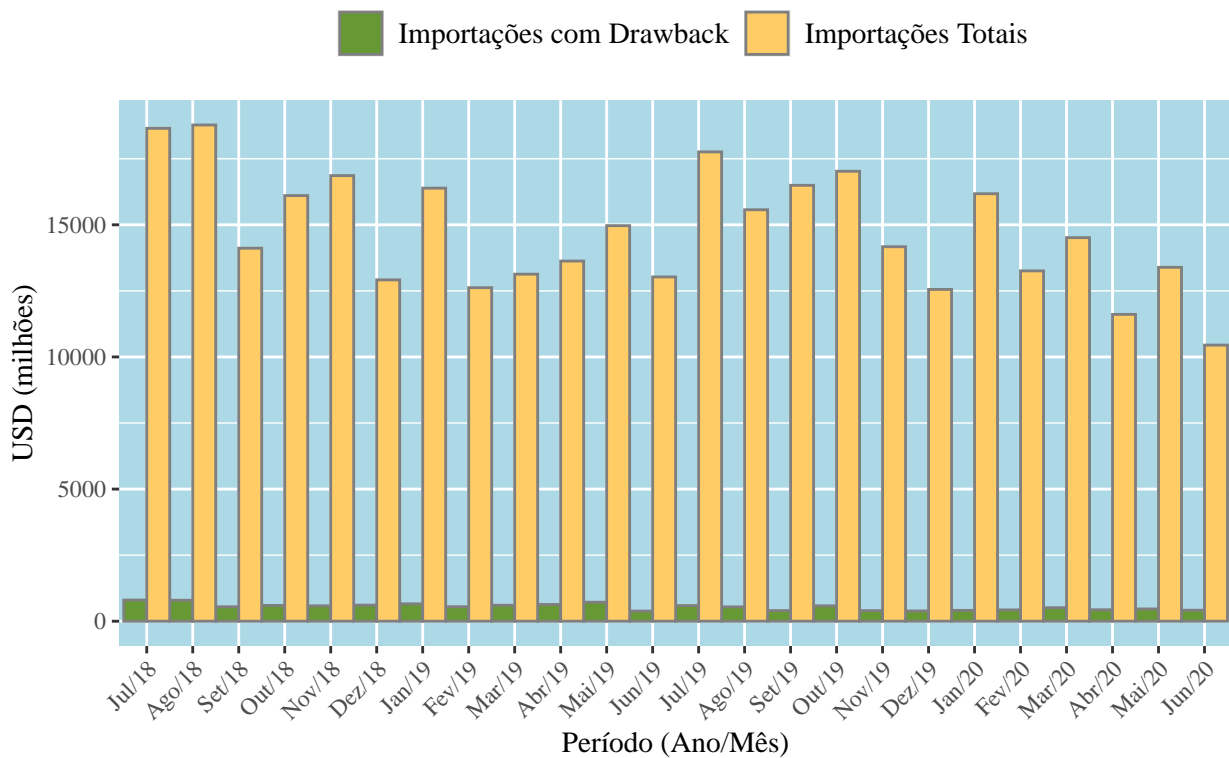



MINISTÉRIO DA ECONOMIA
SECRETARIA ESPECIAL DE COMÉRCIO EXTERIOR E ASSUNTOS INTERNACIONAIS
SECRETARIA DE COMÉRCIO EXTERIOR
SUBSECRETARIA DE OPERAÇÕES DE COMÉRCIO EXTERIOR

Participação das Importações via Drawback
nas Importações Totais

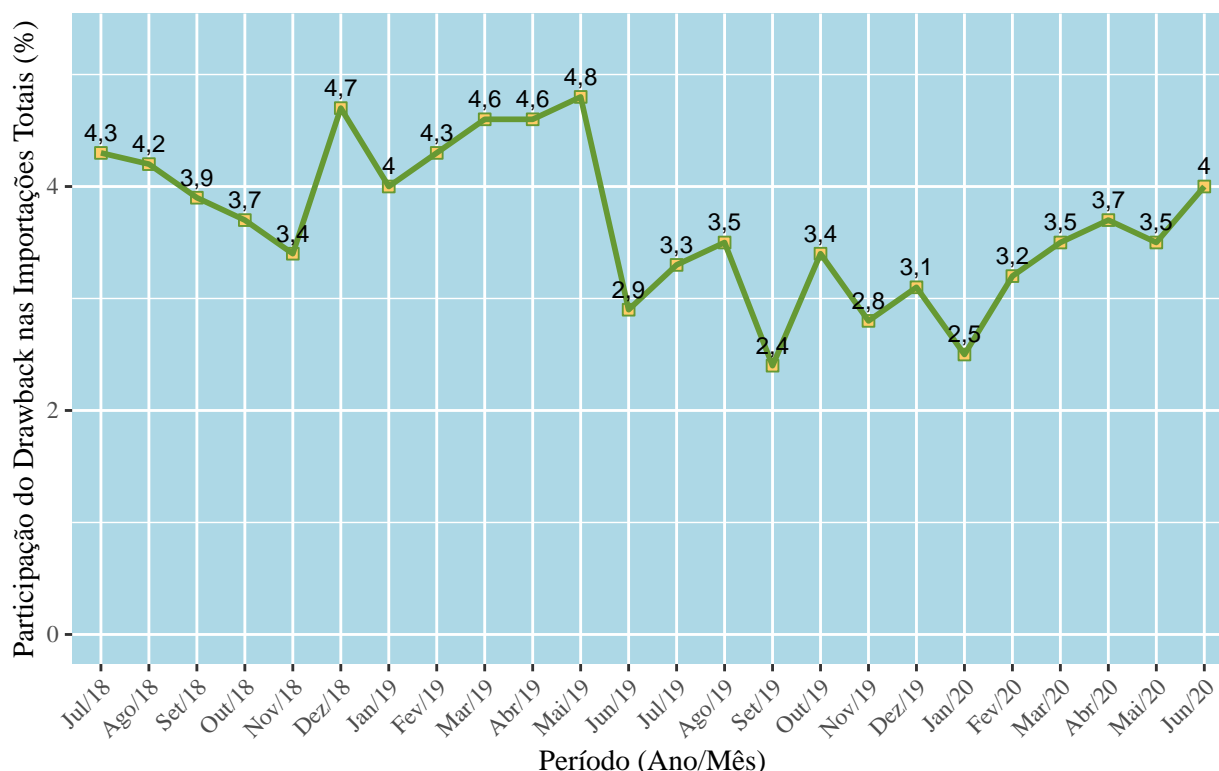

2.3 COMPRAS NO MERCADO INTERNO

Em junho de 2020, as compras no mercado interno amparadas pelo regime aduaneiro especial de *drawback*, na modalidade suspensão, atingiram US\$ 15,8 milhões, correspondendo a 3,7% do total de insumos¹ utilizados neste mês (US\$ 431,6 milhões). Em relação ao mês de junho de 2019, a análise comparativa evidencia redução de 68,2% das operações amparadas pelo regime de *drawback*, representando diminuição de US\$ 34 milhões (variação de 49,8 para 15,8 milhões de dólares). No acumulado dos últimos doze meses, as compras no mercado interno, via *drawback*, somaram US\$ 858,6 milhões, correspondente a 13,4% do total de insumos utilizados nos processos produtivos (US\$ 6,4 bilhões).

¹Soma das importações e compras no mercado interno, amparados pelo regime especial de *drawback*



MINISTÉRIO DA ECONOMIA
SECRETARIA ESPECIAL DE COMÉRCIO EXTERIOR E ASSUNTOS INTERNACIONAIS
SECRETARIA DE COMÉRCIO EXTERIOR
SUBSECRETARIA DE OPERAÇÕES DE COMÉRCIO EXTERIOR

Tabela 2.3 – Compras no mercado interno sob o regime de *drawback* suspensão em comparação com os insumos totais (em US\$).

Mês	Compras no Mercado Interno	Insumos Totais	(%)
Jul/18	46.581.788	847.217.292	5,5
Ago/18	51.659.270	845.557.482	6,1
Set/18	60.585.187	607.429.079	10,0
Out/18	71.730.575	668.098.562	10,7
Nov/18	58.014.772	639.405.034	9,1
Dez/18	41.889.504	649.135.795	6,5
Jan/19	56.434.506	714.323.607	7,9
Fev/19	62.814.911	611.751.919	10,3
Mar/19	52.453.404	656.374.725	8,0
Abr/19	50.531.764	683.495.256	7,4
Mai/19	53.465.467	772.253.659	6,9
Jun/19	49.776.334	433.110.128	11,5
Total	655.937.482	8.128.152.538	8,1
Jul/19	142.695.421	733.335.316	19,5
Ago/19	134.592.064	677.047.660	19,9
Set/19	123.439.663	524.838.056	23,5
Out/19	112.621.826	695.088.431	16,2
Nov/19	106.755.261	506.398.635	21,1
Dez/19	71.832.112	459.980.651	15,6
Jan/20	35.800.040	446.058.241	8,0
Fev/20	35.642.838	465.155.338	7,7
Mar/20	33.178.230	545.324.051	6,1
Abr/20	26.457.284	459.355.970	5,8
Mai/20	19.803.893	483.934.292	4,1
Jun/20	15.810.015	431.577.379	3,7
Total	858.628.647	6.428.094.020	13,4

Fonte: SISCOMEX.



MINISTÉRIO DA ECONOMIA
SECRETARIA ESPECIAL DE COMÉRCIO EXTERIOR E ASSUNTOS INTERNACIONAIS
SECRETARIA DE COMÉRCIO EXTERIOR
SUBSECRETARIA DE OPERAÇÕES DE COMÉRCIO EXTERIOR

**Compras no Mercado Interno
via Drawback Comparadas aos Insumos Totais**

■ Compras no Mercado Interno ■ Insumos Totais

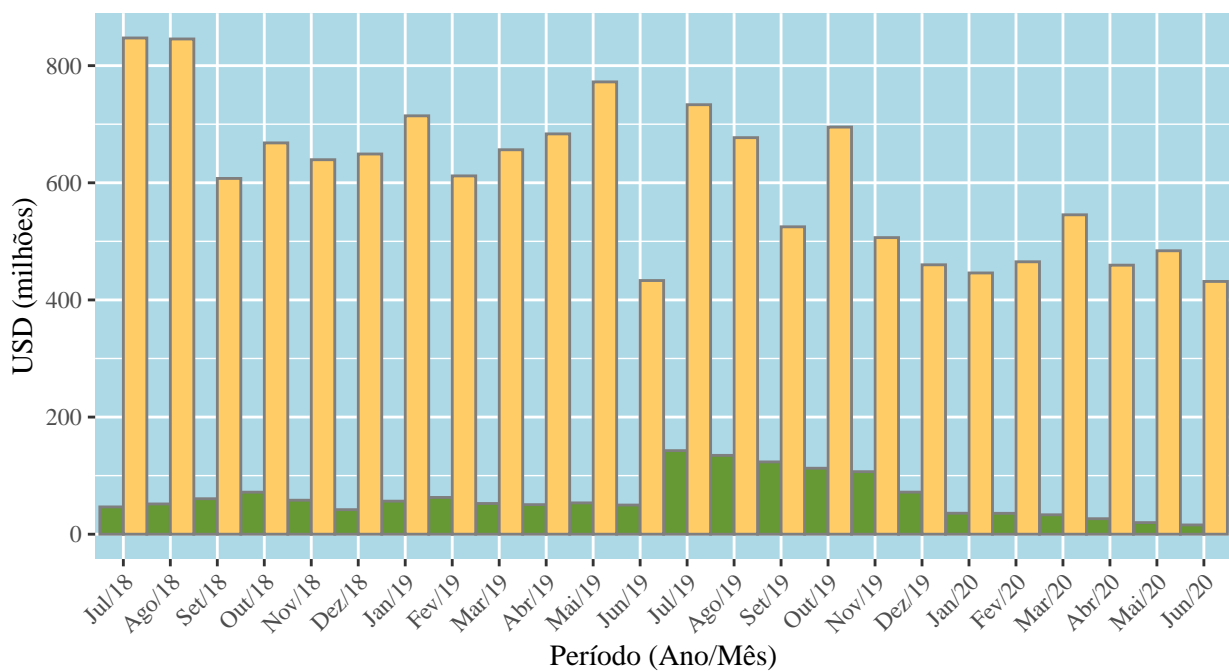



MINISTÉRIO DA ECONOMIA
SECRETARIA ESPECIAL DE COMÉRCIO EXTERIOR E ASSUNTOS INTERNACIONAIS
SECRETARIA DE COMÉRCIO EXTERIOR
SUBSECRETARIA DE OPERAÇÕES DE COMÉRCIO EXTERIOR

**Participação das Compras no Mercado Interno
via Drawback nos Insumos Totais (%)**

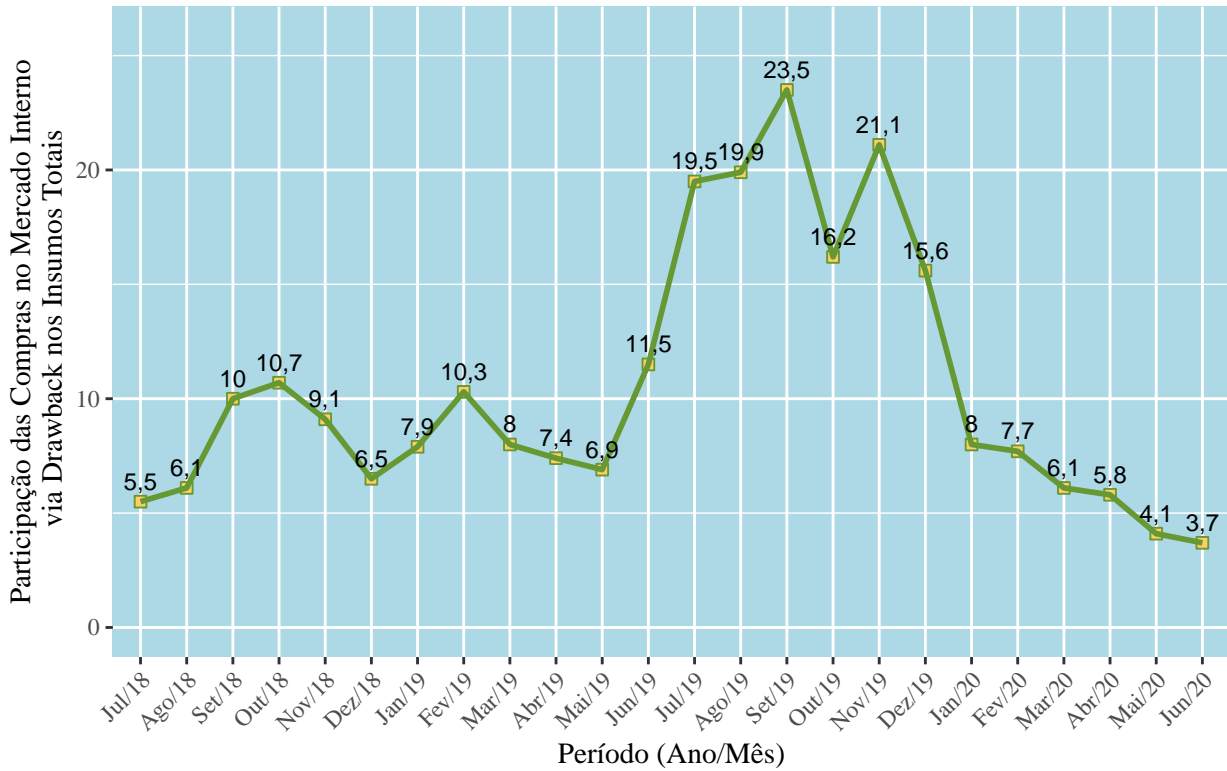



**MINISTÉRIO DA ECONOMIA
SECRETARIA ESPECIAL DE COMÉRCIO EXTERIOR E ASSUNTOS INTERNACIONAIS
SECRETARIA DE COMÉRCIO EXTERIOR
SUBSECRETARIA DE OPERAÇÕES DE COMÉRCIO EXTERIOR**

3. DISTRIBUIÇÃO POR FATOR AGREGADO NO DRAWBACK SUSPENSÃO

3.1 EXPORTAÇÕES

Em relação às exportações com *drawback* suspensão, com base na classificação das mercadorias por fator agregado em junho de 2020, observa-se predomínio de produtos manufaturados (36,6% do total exportado com *drawback*), seguido por produtos básicos (35,8%) e semimanufaturados (27,6%).

Por sua vez, em junho de 2019, a participação das exportações com *drawback* de produtos manufaturados foi 48,8%, a de produtos semimanufaturados 26,3% e básicos 24,9%.



MINISTÉRIO DA ECONOMIA
SECRETARIA ESPECIAL DE COMÉRCIO EXTERIOR E ASSUNTOS INTERNACIONAIS
SECRETARIA DE COMÉRCIO EXTERIOR
SUBSECRETARIA DE OPERAÇÕES DE COMÉRCIO EXTERIOR

Tabela 3.1 – Exportações com *drawback*, classificadas por fator agregado (em milhões de US\$).

Mês	Básicos	(%)	Manufatu- rados	(%)	Semimanu- faturados	(%)	Total
Jul/18	1.232	31,9	1.785	46,2	846	21,9	3.863
Ago/18	999	27,0	1.975	53,5	720	19,5	3.694
Set/18	1.067	25,6	1.979	47,4	1.127	27,0	4.173
Out/18	1.183	26,0	2.107	46,4	1.253	27,6	4.543
Nov/18	1.072	23,8	2.269	50,3	1.167	25,9	4.508
Dez/18	1.187	28,0	1.856	43,8	1.198	28,3	4.242
Jan/19	1.248	27,4	1.948	42,7	1.361	29,9	4.557
Fev/19	1.320	28,7	2.103	45,7	1.183	25,7	4.606
Mar/19	1.157	29,5	1.832	46,7	931	23,7	3.920
Abr/19	1.107	25,4	2.058	47,1	1.201	27,5	4.366
Mai/19	1.210	29,5	1.887	46,0	1.005	24,5	4.101
Jun/19	1.006	24,9	1.976	48,8	1.064	26,3	4.046
Total	13.787	27,2	23.774	47,0	13.058	25,8	50.619
Jul/19	977	25,7	1.985	52,2	839	22,1	3.802
Ago/19	1.258	29,1	1.928	44,6	1.136	26,3	4.322
Set/19	1.143	29,1	1.865	47,4	927	23,6	3.935
Out/19	1.279	29,8	1.854	43,2	1.156	27,0	4.290
Nov/19	1.082	29,6	1.523	41,7	1.050	28,7	3.655
Dez/19	1.197	30,9	1.609	41,5	1.069	27,6	3.875
Jan/20	1.000	30,6	1.262	38,6	1.007	30,8	3.269
Fev/20	1.056	29,4	1.609	44,9	921	25,7	3.587
Mar/20	1.143	30,1	1.462	38,5	1.192	31,4	3.797
Abr/20	1.127	35,1	1.044	32,5	1.040	32,4	3.211
Mai/20	1.103	33,7	1.148	35,1	1.020	31,2	3.272
Jun/20	1.041	35,8	1.066	36,6	805	27,6	2.912
Total	13.409	30,5	18.354	41,8	12.161	27,7	43.924

Fonte: SISCOMEX.

No período em questão, quando comparado com as exportações totais dos produtos manufaturados, os exportados sob o amparo de *drawback* suspensão representaram 23,6% enquanto os semimanufaturados foram responsáveis por 31,6% e os básicos por 10%.

Seguindo a mesma tendência, no acumulado dos últimos doze meses, os produtos manufaturados apresentaram participação de 27% em relação ao total de produtos manufaturados exportados no corrente ano. Produtos semimanufaturados obtiveram 44,2% e os básicos, 11%.



MINISTÉRIO DA ECONOMIA
SECRETARIA ESPECIAL DE COMÉRCIO EXTERIOR E ASSUNTOS INTERNACIONAIS
SECRETARIA DE COMÉRCIO EXTERIOR
SUBSECRETARIA DE OPERAÇÕES DE COMÉRCIO EXTERIOR

Tabela 3.2 – Exportações com *drawback* suspensão em relação às exportações totais, classificadas por fator agregado (em milhões de US\$).

Mês	Produtos Básicos			Produtos Manufaturados			Produtos Semimanufaturados		
	Drawback	Totais	(%)	Drawback	Totais	(%)	Drawback	Totais	(%)
Jul/18	1.232	12.699	9,7	1.785	7.205	24,8	846	2.403	35,2
Ago/18	999	10.578	9,4	1.975	8.689	22,7	720	2.114	34,1
Set/18	1.067	9.990	10,7	1.979	6.251	31,7	1.127	2.776	40,6
Out/18	1.183	11.319	10,5	2.107	7.585	27,8	1.253	2.868	43,7
Nov/18	1.072	9.935	10,8	2.269	8.428	26,9	1.167	2.568	45,4
Dez/18	1.187	9.734	12,2	1.856	6.985	26,6	1.198	2.625	45,7
Jan/19	1.248	8.093	15,4	1.948	7.020	27,7	1.361	2.885	47,2
Fev/19	1.320	7.940	16,6	2.103	5.843	36,0	1.183	1.954	60,6
Mar/19	1.157	9.448	12,2	1.832	5.927	30,9	931	2.053	45,3
Abr/19	1.107	10.304	10,7	2.058	6.642	31,0	1.201	2.335	51,5
Mai/19	1.210	10.915	11,1	1.887	6.831	27,6	1.005	2.847	35,3
Jun/19	1.006	9.737	10,3	1.976	6.173	32,0	1.064	2.493	42,7
Total	13.787	120.692	11,4	23.774	83.579	28,4	13.058	29.922	43,6
Jul/19	977	10.953	8,9	1.985	6.748	29,4	839	2.450	34,2
Ago/19	1.258	10.825	11,6	1.928	6.461	29,8	1.136	2.383	47,7
Set/19	1.143	10.302	11,1	1.865	7.797	23,9	927	2.199	42,2
Out/19	1.279	10.902	11,7	1.854	6.210	29,9	1.156	2.464	46,9
Nov/19	1.082	9.185	11,8	1.523	6.243	24,4	1.050	2.309	45,5
Dez/19	1.197	10.413	11,5	1.609	6.032	26,7	1.069	2.058	51,9
Jan/20	1.000	7.409	13,5	1.262	4.952	25,5	1.007	2.134	47,2
Fev/20	1.056	8.469	12,5	1.609	5.262	30,6	921	1.847	49,9
Mar/20	1.143	10.325	11,1	1.462	5.527	26,4	1.192	2.492	47,8
Abr/20	1.127	11.416	9,9	1.044	4.093	25,5	1.040	2.084	49,9
Mai/20	1.103	10.934	10,1	1.148	4.073	28,2	1.020	2.530	40,3
Jun/20	1.041	10.435	10,0	1.066	4.519	23,6	805	2.549	31,6
Total	13.409	121.569	11,0	18.354	67.917	27,0	12.161	27.501	44,2

Fonte: SISCOMEX.



MINISTÉRIO DA ECONOMIA
SECRETARIA ESPECIAL DE COMÉRCIO EXTERIOR E ASSUNTOS INTERNACIONAIS
SECRETARIA DE COMÉRCIO EXTERIOR
SUBSECRETARIA DE OPERAÇÕES DE COMÉRCIO EXTERIOR

3.2 IMPORTAÇÕES

Em relação às importações com *drawback* suspensão com base na classificação das mercadorias por fator agregado, em junho de 2020, observa-se predomínio de produtos manufaturados (64,9% do total importado com *drawback*), seguido por produtos básicos (31,3%) e por semimanufaturados (3,8%).

Tabela 3.3 – Importações com *drawback*, classificadas por fator agregado (em milhões de US\$).

Período	Básicos	(%)	Manufaturados	(%)	Semimanufaturados	(%)	Total
Jul/18	253	31,5	506	63,2	42	5,3	801
Ago/18	259	32,6	489	61,6	46	5,8	794
Set/18	111	20,4	410	75,0	26	4,7	547
Out/18	175	29,3	383	64,1	39	6,5	596
Nov/18	196	33,7	355	61,1	30	5,2	581
Dez/18	263	43,4	313	51,6	31	5,1	607
Jan/19	255	38,7	375	57,0	28	4,3	658
Fev/19	199	36,2	299	54,5	51	9,2	549
Mar/19	237	39,2	314	52,0	54	8,9	604
Abr/19	208	32,8	345	54,4	81	12,7	633
Mai/19	325	45,2	352	48,9	42	5,9	719
Jun/19	109	28,5	249	64,9	25	6,5	383
Total	2.589	34,6	4.389	58,7	494	6,6	7.472
Jul/19	232	39,3	306	51,8	53	8,9	591
Ago/19	154	28,4	329	60,7	59	10,9	542
Set/19	87	21,6	286	71,2	29	7,2	401
Out/19	234	40,2	326	56,0	23	3,9	582
Nov/19	113	28,2	262	65,4	26	6,4	400
Dez/19	108	27,8	263	67,8	17	4,4	388
Jan/20	59	14,4	337	82,2	14	3,4	410
Fev/20	136	31,7	278	64,7	16	3,6	429
Mar/20	153	29,9	336	65,7	22	4,4	511
Abr/20	105	24,4	276	64,3	49	11,3	430
Mai/20	172	37,0	270	58,2	22	4,7	463
Jun/20	129	31,3	267	64,9	15	3,8	411
Total	1.680	30,2	3.535	63,6	344	6,2	5.559

Fonte: SISCOMEX.

Em junho de 2020, os produtos manufaturados, importados sob o amparo de *drawback*, representaram 3% do total de produtos manufaturados importados. Os semimanufaturados atingiram 3,6% do total, e os básicos, 10,8%.



MINISTÉRIO DA ECONOMIA
SECRETARIA ESPECIAL DE COMÉRCIO EXTERIOR E ASSUNTOS INTERNACIONAIS
SECRETARIA DE COMÉRCIO EXTERIOR
SUBSECRETARIA DE OPERAÇÕES DE COMÉRCIO EXTERIOR

Tabela 3.4 – Importações com *drawback* suspensão em relação às importações totais, classificadas por fator agregado (em milhões de US\$).

Mês	Produtos Básicos			Produtos Manufaturados			Produtos Semimanufaturados		
	Drawback	Totais	(%)	Drawback	Totais	(%)	Drawback	Totais	(%)
Jul/18	253	1.603	15,8	506	16.298	3,1	42	751	5,6
Ago/18	259	2.098	12,3	489	15.770	3,1	46	910	5,0
Set/18	111	1.472	7,6	410	11.891	3,4	26	752	3,4
Out/18	175	1.909	9,2	383	13.457	2,8	39	740	5,3
Nov/18	196	1.328	14,8	355	14.726	2,4	30	809	3,7
Dez/18	263	1.647	16,0	313	10.576	3,0	31	693	4,5
Jan/19	255	1.639	15,5	375	14.103	2,7	28	645	4,4
Fev/19	199	1.369	14,5	299	10.624	2,8	51	628	8,1
Mar/19	237	1.704	13,9	314	10.772	2,9	54	658	8,1
Abr/19	208	1.299	16,0	345	11.629	3,0	81	700	11,5
Mai/19	325	1.681	19,3	352	12.581	2,8	42	706	6,0
Jun/19	109	1.362	8,0	249	11.040	2,3	25	627	4,0
Total	2.589	19.112	13,5	4.389	153.467	2,9	494	8.619	5,7
Jul/19	232	1.762	13,2	306	15.195	2,0	53	802	6,5
Ago/19	154	1.243	12,4	329	13.505	2,4	59	822	7,2
Set/19	87	1.191	7,3	286	14.495	2,0	29	810	3,6
Out/19	234	1.304	17,9	326	15.028	2,2	23	696	3,3
Nov/19	113	1.360	8,3	262	12.184	2,1	26	628	4,1
Dez/19	108	1.633	6,6	263	10.365	2,5	17	558	3,1
Jan/20	59	1.161	5,1	337	14.427	2,3	14	569	2,5
Fev/20	136	1.283	10,6	278	11.473	2,4	16	485	3,2
Mar/20	153	1.315	11,6	336	12.487	2,7	22	691	3,2
Abr/20	105	1.229	8,5	276	9.834	2,8	49	530	9,2
Mai/20	172	877	19,6	270	11.975	2,3	22	528	4,1
Jun/20	129	1.193	10,8	267	8.813	3,0	15	429	3,6
Total	1.680	15.551	10,8	3.535	149.780	2,4	344	7.549	4,6

Fonte: SISCOMEX.



MINISTÉRIO DA ECONOMIA
SECRETARIA ESPECIAL DE COMÉRCIO EXTERIOR E ASSUNTOS INTERNACIONAIS
SECRETARIA DE COMÉRCIO EXTERIOR
SUBSECRETARIA DE OPERAÇÕES DE COMÉRCIO EXTERIOR

3.3 COMPRAS NO MERCADO INTERNO

Em relação às compras no mercado interno com *drawback* suspensão com base na classificação das mercadorias por fator agregado, em junho de 2020, observa-se predomínio de produtos manufaturados (92,2%) do total comprado no mercado interno com *drawback*, seguido por semimanufaturados (1,1%) e básicos (6,7%).

Tabela 3.5 – Compras no mercado interno com *drawback* suspensão por fator agregado (em milhões de US\$).

Período	Básicos	(%)	Manufaturados	(%)	Semimanufaturados	(%)	Total
Jul/18	2,8	6,0	41,1	88,2	2,7	5,8	46,6
Ago/18	1,7	3,4	47,6	92,2	2,3	4,4	51,7
Set/18	2,4	4,0	56,3	92,8	1,9	3,1	60,6
Out/18	2,7	3,8	66,1	92,1	2,9	4,1	71,7
Nov/18	2,9	5,0	53,9	92,8	1,2	2,1	58,0
Dez/18	2,4	5,8	38,3	91,5	1,1	2,7	41,9
Jan/19	4,7	8,4	49,6	87,9	2,1	3,7	56,4
Fev/19	3,7	5,8	57,7	91,8	1,5	2,4	62,8
Mar/19	3,3	6,4	47,0	89,7	2,1	4,0	52,5
Abr/19	2,6	5,1	46,8	92,6	1,2	2,3	50,5
Mai/19	4,7	8,8	47,0	88,0	1,7	3,2	53,5
Jun/19	4,1	8,3	44,0	88,3	1,7	3,4	49,8
Total	38,1	5,8	595,4	90,8	22,4	3,4	655,9
Jul/19	97,6	68,4	42,6	29,9	2,5	1,7	142,7
Ago/19	88,3	65,6	43,9	32,6	2,4	1,8	134,6
Set/19	79,8	64,7	41,3	33,5	2,3	1,9	123,4
Out/19	64,8	57,5	45,3	40,2	2,6	2,3	112,6
Nov/19	63,3	59,3	40,6	38,0	2,9	2,7	106,8
Dez/19	42,0	58,5	28,2	39,2	1,7	2,3	71,8
Jan/20	2,6	7,4	31,1	87,0	2,0	5,7	35,8
Fev/20	2,0	5,6	31,5	88,4	2,1	6,0	35,6
Mar/20	2,0	5,9	29,4	88,6	1,8	5,5	33,2
Abr/20	1,6	5,9	24,2	91,5	0,7	2,6	26,5
Mai/20	2,1	10,4	17,1	86,1	0,7	3,5	19,8
Jun/20	1,1	6,7	14,6	92,2	0,2	1,1	15,8
Total	446,9	52,1	389,8	45,4	21,9	2,5	858,6

Fonte: SISCOMEX.



**MINISTÉRIO DA ECONOMIA
SECRETARIA ESPECIAL DE COMÉRCIO EXTERIOR E ASSUNTOS INTERNACIONAIS
SECRETARIA DE COMÉRCIO EXTERIOR
SUBSECRETARIA DE OPERAÇÕES DE COMÉRCIO EXTERIOR**

4. DISTRIBUIÇÃO PELA CLASSIFICAÇÃO UNIFORME PARA O COMÉRCIO INTERNACIONAL (CUCI) NO DRAWBACK SUSPENSÃO

4.1 EXPORTAÇÕES

Em relação às exportações com *drawback* suspensão, com base na classificação das mercadorias pela classificação uniforme para o comércio internacional, em junho de 2020, observa-se predomínio de produtos da indústria de transformação (82,7% do total exportado com *drawback*), seguido por indústria extrativista (16,2%) e produtos agropecuários (1,1%).

Por sua vez, em junho de 2019, a participação das exportações com *drawback* de produtos da indústria de transformação foi 84,3%, a de produtos da indústria extrativa 15,1% e agropecuários 0,5%.



MINISTÉRIO DA ECONOMIA
SECRETARIA ESPECIAL DE COMÉRCIO EXTERIOR E ASSUNTOS INTERNACIONAIS
SECRETARIA DE COMÉRCIO EXTERIOR
SUBSECRETARIA DE OPERAÇÕES DE COMÉRCIO EXTERIOR

Tabela 4.1 – Exportações com *drawback*, de acordo com a classificação uniforme para o comércio internacional (em milhões de US\$).

Mês	Agropecuários	(%)	Indústria Extrativista	(%)	Indústria de Transformação	(%)	Outros	(%)	Total
Jul/18	25,0	0,6	729,2	18,9	3.108,3	80,5	0,8	0,0	3.863,3
Ago/18	17,2	0,5	571,8	15,5	3.095,7	83,8	8,9	0,2	3.693,6
Set/18	58,4	1,4	596,6	14,3	3.494,8	83,7	23,4	0,6	4.173,2
Out/18	95,4	2,1	711,2	15,7	3.732,1	82,1	4,8	0,1	4.543,5
Nov/18	81,7	1,8	646,2	14,3	3.754,9	83,3	25,5	0,6	4.508,4
Dez/18	76,9	1,8	737,6	17,4	3.420,1	80,6	7,2	0,2	4.241,8
Jan/19	70,1	1,5	774,5	17,0	3.696,4	81,1	16,0	0,4	4.557,1
Fev/19	44,6	1,0	576,3	12,5	3.960,0	86,0	24,7	0,5	4.605,6
Mar/19	32,5	0,8	618,5	15,8	3.258,0	83,1	11,0	0,3	3.919,9
Abr/19	33,6	0,8	501,1	11,5	3.823,7	87,6	7,7	0,2	4.366,2
Mai/19	34,3	0,8	623,3	15,2	3.436,7	83,8	7,1	0,2	4.101,3
Jun/19	19,8	0,5	610,9	15,1	3.408,8	84,3	6,2	0,2	4.045,6
Total	589,6	1,2	7.697,2	15,2	42.189,4	83,3	143,3	0,3	50.619,4
Jul/19	19,4	0,5	587,5	15,5	3.188,3	83,9	6,4	0,2	3.801,6
Ago/19	34,1	0,8	835,6	19,3	3.445,5	79,7	6,9	0,2	4.322,0
Set/19	71,4	1,8	584,3	14,9	3.272,1	83,2	6,9	0,2	3.934,8
Out/19	107,1	2,5	649,2	15,1	3.528,6	82,3	4,6	0,1	4.289,6
Nov/19	99,4	2,7	492,0	13,5	3.054,7	83,6	8,7	0,2	3.654,8
Dez/19	57,6	1,5	607,4	15,7	3.201,9	82,6	8,2	0,2	3.875,1
Jan/20	35,0	1,1	414,6	12,7	2.818,3	86,2	0,7	0,0	3.268,7
Fev/20	34,1	1,0	515,9	14,4	3.030,7	84,5	5,9	0,2	3.586,5
Mar/20	39,9	1,1	590,9	15,6	3.160,4	83,2	5,6	0,1	3.796,9
Abr/20	27,5	0,9	528,3	16,5	2.649,9	82,5	5,4	0,2	3.211,0
Mai/20	33,1	1,0	555,9	17,0	2.672,1	81,7	10,4	0,3	3.271,6
Jun/20	31,2	1,1	472,4	16,2	2.407,1	82,7	1,0	0,0	2.911,8
Total	589,8	1,3	6.834,0	15,6	36.429,7	82,9	70,7	0,2	43.924,2

Fonte: SISCOMEX.

No período em questão, quando comparado com as exportações totais dos produtos agropecuários, os exportados sob o amparo de *drawback* suspensão representaram 0,6% enquanto os da indústria extrativista foram responsáveis por 14,2% e, os da indústria de transformação, por 26,1%.

Seguindo a mesma tendência, no acumulado dos últimos doze meses, os produtos agropecuários apresentaram participação de 1,3% em relação ao total de produtos agropecuários exportados no corrente ano. Produtos da indústria extrativista obtiveram 14,1% e os da indústria de transformação, 30,3%.



MINISTÉRIO DA ECONOMIA
SECRETARIA ESPECIAL DE COMÉRCIO EXTERIOR E ASSUNTOS INTERNACIONAIS
SECRETARIA DE COMÉRCIO EXTERIOR
SUBSECRETARIA DE OPERAÇÕES DE COMÉRCIO EXTERIOR

Tabela 4.2 – Exportações com *drawback* suspensão em relação às exportações totais, de acordo com a classificação uniforme para o comércio internacional (em milhões de US\$).

Mês	Agropecuários			Indústria Extrativista			Indústria de Transformação			Outros Produtos		
	Drawback	Totais	(%)	Drawback	Totais	(%)	Drawback	Totais	(%)	Drawback	Totais	(%)
Jul/18	25	4.621	0,5	729	5.702	12,8	3.108	11.952	26,0	1	250	0,3
Ago/18	17	4.235	0,4	572	4.022	14,2	3.096	13.070	23,7	9	225	4,0
Set/18	58	3.244	1,8	597	4.605	13,0	3.495	11.040	31,7	23	299	7,8
Out/18	95	3.605	2,6	711	5.625	12,6	3.732	12.456	30,0	5	212	2,2
Nov/18	82	3.681	2,2	646	4.269	15,1	3.755	12.877	29,2	26	112	22,8
Dez/18	77	3.421	2,2	738	4.117	17,9	3.420	11.730	29,2	7	77	9,3
Jan/19	70	2.287	3,1	775	4.092	18,9	3.696	11.565	32,0	16	57	28,0
Fev/19	45	2.922	1,5	576	3.280	17,6	3.960	9.438	42,0	25	98	25,2
Mar/19	32	3.964	0,8	619	3.504	17,7	3.258	9.859	33,0	11	102	10,7
Abr/19	34	4.030	0,8	501	4.361	11,5	3.824	10.771	35,5	8	120	6,4
Mai/19	34	4.303	0,8	623	4.393	14,2	3.437	11.807	29,1	7	90	7,9
Jun/19	20	3.680	0,5	611	3.972	15,4	3.409	10.686	31,9	6	69	9,0
Total	590	43.993	1,3	7.697	51.942	14,8	42.189	137.249	30,7	143	1.711	8,4
Jul/19	19	4.188	0,5	588	4.481	13,1	3.188	11.416	27,9	6	66	9,6
Ago/19	34	3.642	0,9	836	5.031	16,6	3.445	10.924	31,5	7	73	9,4
Set/19	71	3.552	2,0	584	4.474	13,1	3.272	12.103	27,0	7	169	4,1
Out/19	107	3.947	2,7	649	4.546	14,3	3.529	11.012	32,0	5	71	6,5
Nov/19	99	3.550	2,8	492	3.470	14,2	3.055	10.571	28,9	9	146	6,0
Dez/19	58	2.982	1,9	607	4.983	12,2	3.202	10.465	30,6	8	73	11,3
Jan/20	35	1.882	1,9	415	3.688	11,2	2.818	8.849	31,8	1	76	1,0
Fev/20	34	2.566	1,3	516	4.140	12,5	3.031	8.788	34,5	6	84	7,0
Mar/20	40	4.663	0,9	591	3.606	16,4	3.160	10.009	31,6	6	66	8,5
Abr/20	27	5.692	0,5	528	3.731	14,2	2.650	8.118	32,6	5	52	10,2
Mai/20	33	5.465	0,6	556	3.064	18,1	2.672	8.945	29,9	10	64	16,4
Jun/20	31	4.897	0,6	472	3.318	14,2	2.407	9.221	26,1	1	67	1,6
Total	590	47.026	1,3	6.834	48.531	14,1	36.430	120.421	30,3	71	1.007	7,0

Fonte: SISCOMEX.



MINISTÉRIO DA ECONOMIA
SECRETARIA ESPECIAL DE COMÉRCIO EXTERIOR E ASSUNTOS INTERNACIONAIS
SECRETARIA DE COMÉRCIO EXTERIOR
SUBSECRETARIA DE OPERAÇÕES DE COMÉRCIO EXTERIOR

4.2 IMPORTAÇÕES

Em relação às importações com *drawback* suspensão de acordo com a classificação uniforme para o comércio internacional, em junho de 2020, observa-se predomínio de produtos da indústria de transformação (69,6% do total importado com *drawback*), seguido por produtos da indústria extrativista (25,3%) e por agropecuários (4,8%).

Tabela 4.3 – Importações com *drawback*, de acordo com a classificação uniforme para o comércio internacional (em milhões de US\$).

Mês	Agropecuários	(%)	Indústria Extrativista	(%)	Indústria de Transformação	(%)	Outros	(%)	Total
Jul/18	48,8	6,1	195,7	24,4	555,8	69,4	0,4	0,0	800,6
Ago/18	28,4	3,6	215,8	27,2	549,0	69,2	0,8	0,1	793,9
Set/18	21,2	3,9	82,5	15,1	442,5	80,9	0,6	0,1	546,8
Out/18	20,9	3,5	145,1	24,3	429,2	72,0	1,1	0,2	596,4
Nov/18	21,5	3,7	166,3	28,6	392,6	67,5	1,0	0,2	581,4
Dez/18	42,1	6,9	212,2	34,9	352,4	58,0	0,6	0,1	607,2
Jan/19	43,3	6,6	200,8	30,5	410,1	62,3	3,7	0,6	657,9
Fev/19	30,6	5,6	160,8	29,3	353,7	64,4	3,8	0,7	548,9
Mar/19	10,9	1,8	213,6	35,4	371,4	61,5	8,1	1,3	603,9
Abr/19	45,7	7,2	152,6	24,1	429,1	67,8	5,5	0,9	633,0
Mai/19	19,0	2,6	290,8	40,5	401,8	55,9	7,2	1,0	718,8
Jun/19	19,5	5,1	80,7	21,0	280,1	73,1	3,1	0,8	383,3
Total	351,8	4,7	2.116,9	28,3	4.967,7	66,5	35,8	0,5	7.472,2
Jul/19	16,2	2,7	208,7	35,3	363,2	61,5	2,5	0,4	590,6
Ago/19	20,5	3,8	124,0	22,9	396,9	73,2	1,0	0,2	542,5
Set/19	31,3	7,8	48,4	12,1	319,9	79,7	1,7	0,4	401,4
Out/19	28,3	4,9	196,9	33,8	355,1	61,0	2,2	0,4	582,5
Nov/19	30,0	7,5	76,1	19,0	291,2	72,9	2,4	0,6	399,6
Dez/19	55,4	14,3	42,5	11,0	286,0	73,7	4,2	1,1	388,1
Jan/20	29,8	7,3	23,1	5,6	354,7	86,5	2,4	0,6	410,0
Fev/20	57,4	13,4	70,1	16,3	299,0	69,7	2,7	0,6	429,1
Mar/20	45,2	8,8	99,0	19,4	365,4	71,5	1,6	0,3	511,2
Abr/20	19,4	4,5	80,1	18,6	329,5	76,6	1,0	0,2	430,0
Mai/20	8,7	1,9	154,6	33,4	298,4	64,5	1,3	0,3	463,0
Jun/20	19,9	4,8	104,1	25,3	285,9	69,6	1,0	0,3	410,9
Total	362,1	6,5	1.227,6	22,1	3.945,3	71,0	24,0	0,4	5.559,0

Fonte: SISCOMEX.

Em junho de 2020, os produtos agropecuários, importados sob o amparo de *drawback*, representaram 0,6% do total de produtos agropecuários importados. Os da indústria extrativista atingiram 14,2% do total, e os da indústria de transformação, 26,1%.



MINISTÉRIO DA ECONOMIA
SECRETARIA ESPECIAL DE COMÉRCIO EXTERIOR E ASSUNTOS INTERNACIONAIS
SECRETARIA DE COMÉRCIO EXTERIOR
SUBSECRETARIA DE OPERAÇÕES DE COMÉRCIO EXTERIOR

Tabela 4.4 – Importações com *drawback* suspensão em relação às importações totais, de acordo com a classificação uniforme para o comércio internacional (em milhões de US\$).

Mês	Agropecuários			Indústria Extrativista			Indústria de Transformação			Outros Produtos		
	Drawback	Totais	(%)	Drawback	Totais	(%)	Drawback	Totais	(%)	Drawback	Totais	(%)
Jul/18	25	4.621	0,5	729	5.702	12,8	3.108	11.952	26,0	1	250	0,3
Ago/18	17	4.235	0,4	572	4.022	14,2	3.096	13.070	23,7	9	225	4,0
Set/18	58	3.244	1,8	597	4.605	13,0	3.495	11.040	31,7	23	299	7,8
Out/18	95	3.605	2,6	711	5.625	12,6	3.732	12.456	30,0	5	212	2,2
Nov/18	82	3.681	2,2	646	4.269	15,1	3.755	12.877	29,2	26	112	22,8
Dez/18	77	3.421	2,2	738	4.117	17,9	3.420	11.730	29,2	7	77	9,3
Jan/19	70	2.287	3,1	775	4.092	18,9	3.696	11.565	32,0	16	57	28,0
Fev/19	45	2.922	1,5	576	3.280	17,6	3.960	9.438	42,0	25	98	25,2
Mar/19	32	3.964	0,8	619	3.504	17,7	3.258	9.859	33,0	11	102	10,7
Abr/19	34	4.030	0,8	501	4.361	11,5	3.824	10.771	35,5	8	120	6,4
Mai/19	34	4.303	0,8	623	4.393	14,2	3.437	11.807	29,1	7	90	7,9
Jun/19	20	3.680	0,5	611	3.972	15,4	3.409	10.686	31,9	6	69	9,0
Total	590	43.993	1,3	7.697	51.942	14,8	42.189	137.249	30,7	143	1.711	8,4
Jul/19	19	4.188	0,5	588	4.481	13,1	3.188	11.416	27,9	6	66	9,6
Ago/19	34	3.642	0,9	836	5.031	16,6	3.445	10.924	31,5	7	73	9,4
Set/19	71	3.552	2,0	584	4.474	13,1	3.272	12.103	27,0	7	169	4,1
Out/19	107	3.947	2,7	649	4.546	14,3	3.529	11.012	32,0	5	71	6,5
Nov/19	99	3.550	2,8	492	3.470	14,2	3.055	10.571	28,9	9	146	6,0
Dez/19	58	2.982	1,9	607	4.983	12,2	3.202	10.465	30,6	8	73	11,3
Jan/20	35	1.882	1,9	415	3.688	11,2	2.818	8.849	31,8	1	76	1,0
Fev/20	34	2.566	1,3	516	4.140	12,5	3.031	8.788	34,5	6	84	7,0
Mar/20	40	4.663	0,9	591	3.606	16,4	3.160	10.009	31,6	6	66	8,5
Abr/20	27	5.692	0,5	528	3.731	14,2	2.650	8.118	32,6	5	52	10,2
Mai/20	33	5.465	0,6	556	3.064	18,1	2.672	8.945	29,9	10	64	16,4
Jun/20	31	4.897	0,6	472	3.318	14,2	2.407	9.221	26,1	1	67	1,6
Total	590	47.026	1,3	6.834	48.531	14,1	36.430	120.421	30,3	71	1.007	7,0

Fonte: SISCOMEX.



MINISTÉRIO DA ECONOMIA
SECRETARIA ESPECIAL DE COMÉRCIO EXTERIOR E ASSUNTOS INTERNACIONAIS
SECRETARIA DE COMÉRCIO EXTERIOR
SUBSECRETARIA DE OPERAÇÕES DE COMÉRCIO EXTERIOR

4.3 COMPRAS NO MERCADO INTERNO

Em relação às compras no mercado interno com *drawback* suspensão de acordo com a classificação uniforme para o comércio internacional, em junho de 2020, observa-se predomínio de produtos da indústria de transformação, (93,4%) do total comprado no mercado interno com *drawback*, seguido por produtos agropecuários (4,8%) e produtos da indústria extrativista (1,1%).

Tabela 4.5 – Compras no mercado interno com *drawback*, de acordo com a classificação uniforme para o comércio internacional (em milhões de US\$).

Mês	Agropecuários	(%)	Indústria Extrativista	(%)	Indústria de Transformação	(%)	Outros	(%)	Total
Jul/18	0,3	0,7	1,9	4,0	44,2	95,0	0,1	0,3	46,6
Ago/18	0,4	0,8	0,9	1,8	50,3	97,4	0,0	0,1	51,7
Set/18	0,3	0,5	1,9	3,1	58,3	96,3	0,0	0,1	60,6
Out/18	0,4	0,6	1,8	2,5	69,4	96,7	0,1	0,2	71,7
Nov/18	0,3	0,5	2,4	4,1	55,2	95,2	0,1	0,1	58,0
Dez/18	0,6	1,3	1,6	3,7	39,7	94,7	0,1	0,2	41,9
Jan/19	2,8	4,9	1,7	3,1	51,8	91,9	0,1	0,2	56,4
Fev/19	2,7	4,4	0,7	1,1	59,3	94,5	0,1	0,1	62,8
Mar/19	2,5	4,9	0,4	0,8	49,4	94,2	0,1	0,2	52,5
Abr/19	2,0	4,0	0,4	0,7	48,1	95,1	0,1	0,2	50,5
Mai/19	3,5	6,5	1,0	2,0	48,9	91,4	0,1	0,2	53,5
Jun/19	2,3	4,6	1,4	2,8	46,0	92,4	0,1	0,2	49,8
Total	18,2	2,8	16,1	2,5	620,7	94,6	1,0	0,2	655,9
Jul/19	0,7	0,5	96,7	67,7	45,2	31,7	0,1	0,1	142,7
Ago/19	0,5	0,4	87,6	65,1	46,4	34,4	0,1	0,1	134,6
Set/19	0,6	0,5	79,1	64,1	43,6	35,3	0,1	0,1	123,4
Out/19	0,6	0,6	64,0	56,8	47,9	42,5	0,1	0,1	112,6
Nov/19	0,5	0,5	62,6	58,7	43,5	40,7	0,1	0,1	106,8
Dez/19	0,6	0,8	41,2	57,4	30,0	41,7	0,1	0,1	71,8
Jan/20	1,6	4,6	0,6	1,6	33,5	93,5	0,1	0,4	35,8
Fev/20	0,8	2,1	0,8	2,2	34,0	95,3	0,1	0,3	35,6
Mar/20	0,9	2,8	0,6	1,9	31,5	95,0	0,1	0,3	33,2
Abr/20	0,9	3,4	0,5	1,8	25,0	94,5	0,1	0,2	26,5
Mai/20	0,9	4,8	0,9	4,7	17,8	89,9	0,1	0,7	19,8
Jun/20	0,8	4,8	0,2	1,1	14,8	93,4	0,1	0,8	15,8
Total	9,5	1,1	434,8	50,6	413,0	48,1	1,3	0,2	858,6

Fonte: SISCOMEX.



**MINISTÉRIO DA ECONOMIA
SECRETARIA ESPECIAL DE COMÉRCIO EXTERIOR E ASSUNTOS INTERNACIONAIS
SECRETARIA DE COMÉRCIO EXTERIOR
SUBSECRETARIA DE OPERAÇÕES DE COMÉRCIO EXTERIOR**

5. PAUTA DE PRODUTOS DE EXPORTAÇÃO E IMPORTAÇÃO DA ECONOMIA NO DRAWBACK SUSPENSÃO

5.1 EXPORTAÇÕES

No mês de junho de 2020, de acordo com a Pauta de Produtos de Exportação (PPE), o produto mais exportado, amparado pelo regime de *drawback*, na modalidade suspensão, foi **Celulose**, com US\$ 316,6 milhões, representando 57,3% das exportações totais do produto em junho de 2020. Em segundo, aparece **Carne de frango congelada, fresca ou refrig.incl.miudos**, alcançando US\$ 303,2 milhões exportados com *drawback*, numa participação de 75 % dos US\$ 404,2 milhões totais exportados no período. Na terceira posição, encontra-se **Minérios de ferro e seus concentrados**, com US\$ 280,2 milhões exportados via *drawback*.



MINISTÉRIO DA ECONOMIA
SECRETARIA ESPECIAL DE COMÉRCIO EXTERIOR E ASSUNTOS INTERNACIONAIS
SECRETARIA DE COMÉRCIO EXTERIOR
SUBSECRETARIA DE OPERAÇÕES DE COMÉRCIO EXTERIOR

Tabela 5.1 – Produtos mais exportados em junho , via *drawback*, em relação às exportações totais (em milhões de US\$).

Pauta de Exportação	Drawback	Total	(%)
Celulose	316,6	553	57,3
Carne de frango congelada, fresca ou refrig.incl.miudos	303,2	404,2	75
Minérios de ferro e seus concentrados	280,2	1.897	14,8
Óxidos e hidróxidos de alumínio	197,7	201,1	98,3
Minérios de cobre e seus concentrados ¹	173,4	163	106,4
Demais produtos semimanufaturados	160,4	253,6	63,2
Produtos semimanufaturados de ferro ou aços	126,5	290,9	43,5
Carne de suíno congelada, fresca ou refrigerada	118,9	187,7	63,4
Carne de bovino congelada, fresca ou refrigerada	84,8	653	13
Ouro em formas semimanufaturadas, para uso não monetário	67,9	176,6	38,4
Produtos laminados planos de ferro ou aços	58,3	94,1	62
Demais produtos manufaturados	57,1	347,1	16,5
Polímeros de etileno, propileno e estireno	40,9	111	36,9
Motores para veículos automóveis e suas partes	40,9	106,6	38,4
Couros e peles, depilados, exceto em bruto	37,7	47,9	78,6

Fonte: SISCOMEX.

¹ Estas exportações, amparadas pelo *drawback*, atingiram valor superior ao total exportado por este conjunto de produtos. O motivo para esta aparente distorção está no momento em que cada uma das estatísticas é apurada. Enquanto as exportações amparadas pelo *drawback* são contabilizadas a partir do embarque, a estatística das exportações totais é contabilizada a partir da averbação dos Documentos de Exportação. Explicações adicionais estão disponíveis na Nota Técnica, em <http://www.mdic.gov.br/index.php/comercioexterno/drawback>.

Com relação aos últimos doze meses, de acordo com a Pauta de Produtos de Exportação (PPE), o produto mais exportado, via *drawback* suspensão, foi **Minérios de ferro e seus concentrados**, com US\$ 4.464,6 milhões, representando 20% das exportações totais do produto nos últimos doze meses. Em segundo, aparece **Celulose**, alcançando US\$ 4.164,4 milhões exportados com *drawback*, numa participação de 67,2% dos US\$ 6.195,4 milhões totais exportados no período em questão. Na terceira posição, encontra-se **Carne de frango congelada, fresca ou refrig.incl.miudos**, com US\$ 3.918,2 milhões exportados via *drawback*.



MINISTÉRIO DA ECONOMIA
SECRETARIA ESPECIAL DE COMÉRCIO EXTERIOR E ASSUNTOS INTERNACIONAIS
SECRETARIA DE COMÉRCIO EXTERIOR
SUBSECRETARIA DE OPERAÇÕES DE COMÉRCIO EXTERIOR

Tabela 5.2 – Produtos mais exportados nos últimos doze meses, via *drawback*, em relação às exportações totais (em milhões de US\$).

Pauta de Exportação	Drawback	Total	(%)
Minérios de ferro e seus concentrados	4.464,6	22.372,4	20,0
Celulose	4.164,4	6.195,4	67,2
Carne de frango congelada, fresca ou refrig.incl.miudos	3.918,2	6.156,0	63,6
Óxidos e hidróxidos de alumínio	2.312,8	2.700,0	85,7
Produtos semimanufaturados de ferro ou aços	2.143,8	3.727,2	57,5
Minérios de cobre e seus concentrados	2.134,7	2.239,6	95,3
Ferro-ligas	1.790,3	3.002,6	59,6
Demais produtos semimanufaturados	1.693,5	2.245,6	75,4
Demais produtos manufaturados	1.312,5	5.179,1	25,3
Automóveis de passageiros	1.086,9	2.906,6	37,4
Produtos laminados planos de ferro ou aços	927,8	1.144,0	81,1
Ouro em formas semimanufaturadas,para uso não monetário	926,7	2.048,5	45,2
Carne de bovino congelada, fresca ou refrigerada	872,2	7.384,6	11,8
Motores para veículos automóveis e suas partes	820,0	1.716,8	47,8
Carne de suíno congelada, fresca ou refrigerada	784,6	1.845,7	42,5

Fonte: SISCOMEX.



MINISTÉRIO DA ECONOMIA
SECRETARIA ESPECIAL DE COMÉRCIO EXTERIOR E ASSUNTOS INTERNACIONAIS
SECRETARIA DE COMÉRCIO EXTERIOR
SUBSECRETARIA DE OPERAÇÕES DE COMÉRCIO EXTERIOR

5.2 IMPORTAÇÕES

Em junho de 2020, de acordo com a Pauta de Produtos de Importação (PPI), o produto mais importado, amparado pelo *drawback* suspensão, foi **Hulhas, mesmo em pó, mas não aglomeradas**, atingindo o montante de US\$ 44,7 milhões, representando 36,4% das importações totais deste produto no mês. **Minérios de cobre e seus concentrados** alcançaram a segunda posição, US\$ 37,4 milhões importados com *drawback*, resultando em participação de 99,2% dos US\$ 37,7 milhões importados no período. **Demais produtos manufaturados** ficou com a terceira posição, US\$ 30,5 milhões importados com *drawback*, levando a participação de 3,8% do total importado no período (US\$ 810,7 milhões).

Tabela 5.3 – Produtos mais importados em junho, via *drawback*, em relação às importações totais (em milhões de US\$).

Pauta de importação	Drawback	Total	(%)
Hulhas, mesmo em pó, mas não aglomeradas	44,7	122,6	36,4
Minérios de cobre e seus concentrados	37,4	37,7	99,2
Demais produtos manufaturados	30,5	810,7	3,8
Hidróxido de sódio (soda cáustica)	24,9	40,5	61,5
Obras de ferro ou aço, outras	18,5	40,2	45,9
Soja em grãos	18,1	26,3	69,0
Compostos heterocíclicos, seus sais e sulfonamidas	17,7	425,2	4,2
Coques e semicoques de hulha, de linhita ou de turfa, etc	17,7	34,5	51,1
Naftas	13,3	54,2	24,5
Torneiras, válvulas e dispositivos semelh. e suas partes	9,4	93,2	10,1
Antibióticos	8,7	37,6	23,2
Chapas, folhas, tiras, películas e lâminas, de plástico	8,0	69,6	11,4
Aparelhos de radionavegação ou radiossondagem (radar)	6,1	14,5	42,3
Produtos laminados planos de ferro ou aços	6,0	103,2	5,8
Demais produtos básicos	5,5	94,2	5,9

Fonte: SISCOMEX.

Com relação aos últimos doze meses, de acordo com a Pauta de Produtos de Importação (PPI), o produto mais importado, via *drawback* suspensão, foi **Hulhas, mesmo em pó, mas não aglomeradas**, com US\$ 547,7 milhões, representando 24,7% das importações totais do produto nos últimos doze meses. Em segundo, aparece **Minérios de cobre e seus concentrados**, alcançando US\$ 527,1 milhões importados com *drawback*, numa participação de 95,2 % dos US\$ 554 milhões totais impor-



MINISTÉRIO DA ECONOMIA
SECRETARIA ESPECIAL DE COMÉRCIO EXTERIOR E ASSUNTOS INTERNACIONAIS
SECRETARIA DE COMÉRCIO EXTERIOR
SUBSECRETARIA DE OPERAÇÕES DE COMÉRCIO EXTERIOR

tados no período em questão. Na terceira posição, encontra-se **Demais produtos manufaturados**, com US\$ 292,5 milhões importados via *drawback*.

Tabela 5.4 – Produtos mais importados nos últimos doze meses, via *drawback*, em relação às importações totais (em milhões de US\$).

Pauta de importação	Drawback	Total	(%)
Hulhas, mesmo em pó, mas não aglomeradas	547,7	2.220,4	24,7
Minérios de cobre e seus concentrados	527,1	554,0	95,2
Demais produtos manufaturados	292,5	9.793,6	3,0
Hidróxido de sódio (soda cáustica)	257,1	466,9	55,1
Etanol	220,0	580,1	37,9
Obras de ferro ou aço, outras	175,7	523,6	33,6
Milho em grãos	167,3	199,1	84,0
Compostos heterocíclicos, seus sais e sulfonamidas	128,3	4.055,0	3,2
Torneiras, válvulas e dispositivos semelh.e suas partes	120,2	3.478,3	3,5
Partes e peças para veículos automóveis e tratores	110,3	3.721,5	3,0
Demais produtos básicos	97,6	1.477,0	6,6
Cacau inteiro ou partido, em bruto ou torrado	95,2	131,3	72,5
Produtos laminados planos de ferro ou aços	94,7	1.128,8	8,4
Hidrocarbonetos e seus derivados halogenados, etc.	89,1	763,9	11,7
Coques e semicoques de hulha, de linhita ou de turfa, etc	87,4	301,1	29,0

Fonte: SISCOMEX.



MINISTÉRIO DA ECONOMIA
SECRETARIA ESPECIAL DE COMÉRCIO EXTERIOR E ASSUNTOS INTERNACIONAIS
SECRETARIA DE COMÉRCIO EXTERIOR
SUBSECRETARIA DE OPERAÇÕES DE COMÉRCIO EXTERIOR

5.3 COMPRAS NO MERCADO INTERNO

Em junho de 2020, o produto que mais foi comprado no mercado interno, amparado pelo *drawback* suspensão, foi **Caixas, sacos e outras embalagens, de papel ou de pasta**, atingindo o montante de US\$ 2 milhões. **Demais produtos manufaturados** alcançaram a segunda posição, com montante de US\$ 1,8 milhões. **Perfis e fios, de ferro ou aços** ficaram com a terceira posição, atingindo valor de US\$ 1,4 milhões.

Tabela 5.5 – Produtos mais comprados no mercado interno em junho, via *drawback* (em milhões de US\$).

Compras no Mercado Interno	Total
Caixas, sacos e outras embalagens, de papel ou de pasta	2,0
Demais produtos manufaturados	1,8
Perfis e fios, de ferro ou aços	1,4
Compostos de funções nitrogenadas	1,4
Construções e suas partes, de ferro fundido, ferro ou aço	1,4
Polímeros de etileno, propileno e estireno	1,0
Artigos de plástico para transporte ou para embalagem	0,9
Hidróxido de sódio (soda cáustica)	0,6
Demais produtos básicos	0,5
Fumo em folhas e desperdícios	0,5
Medicamentos para medicina humana e veterinária	0,4
Chapas, folhas, tiras, películas e lâminas, de plástico	0,4
Abrasivos e pedras para amolar e semelhantes	0,3
Compostos organo-inorgânicos	0,2
Hidrocarbonetos e seus derivados halogenados, etc.	0,2

Fonte: SISCOMEX.

Nos últimos doze meses, o produto mais comprado no mercado interno, via *drawback* suspensão, foi **Demais produtos básicos**, atingindo o montante de US\$ 442,4 milhões. **Coque de petróleo** alcançaram a segunda posição, com montante de US\$ 55 milhões. **Demais produtos manufaturados** ficaram com a terceira posição, atingindo valor de US\$ 43,5 milhões.



MINISTÉRIO DA ECONOMIA
SECRETARIA ESPECIAL DE COMÉRCIO EXTERIOR E ASSUNTOS INTERNACIONAIS
SECRETARIA DE COMÉRCIO EXTERIOR
SUBSECRETARIA DE OPERAÇÕES DE COMÉRCIO EXTERIOR

Tabela 5.6 – Produtos mais comprados no mercado interno nos últimos doze meses, via *drawback* (em milhões de US\$).

Compras no Mercado Interno	Total
Demais produtos básicos	442,4
Coque de petróleo	55,0
Demais produtos manufaturados	43,5
Caixas, sacos e outras embalagens, de papel ou de pasta	32,9
Produtos laminados planos de ferro ou aço	31,1
Sabões, produtos e preparações, para limpeza	22,8
Compostos de funções nitrogenadas	21,8
Perfis e fios, de ferro ou aço	21,1
Barras, perfis, fios, chapas, folhas e tiras, de cobre	13,2
Couros e peles, exceto em bruto	11,9
Obras de ferro ou aço, outras	11,1
Polímeros de etileno, propileno e estireno	9,6
Preparações utilizadas na alimentação de animais	9,2
Chapas, folhas, tiras, películas e lâminas, de plástico	8,5
Construções e suas partes, de ferro fundido, ferro ou aço	6,8

Fonte: SISCOMEX.



**MINISTÉRIO DA ECONOMIA
SECRETARIA ESPECIAL DE COMÉRCIO EXTERIOR E ASSUNTOS INTERNACIONAIS
SECRETARIA DE COMÉRCIO EXTERIOR
SUBSECRETARIA DE OPERAÇÕES DE COMÉRCIO EXTERIOR**

6. AGREGAÇÃO DE VALOR NO DRAWBACK SUSPENSÃO

Em junho de 2020, o Índice **Imp/Exp**¹ representou 14,3% das receitas de exportação amparadas pelo *drawback* no mês. O Índice **MI/Exp**², por sua vez, resultou em 0,5%.

¹Índice que relaciona o total das importações amparadas pelo drawback sobre o das exportações via regime.

²Índice que relaciona o total das compras no mercado interno amparadas pelo drawback com o total exportado pelo regime.



MINISTÉRIO DA ECONOMIA
SECRETARIA ESPECIAL DE COMÉRCIO EXTERIOR E ASSUNTOS INTERNACIONAIS
SECRETARIA DE COMÉRCIO EXTERIOR
SUBSECRETARIA DE OPERAÇÕES DE COMÉRCIO EXTERIOR

Tabela 6.1 – Agregação de valor nas operações com *drawback* suspensão (em milhões de US\$).

Período	Exportações via drawback	Importações via drawback	Índice Imp/Exp	Compras no Mercado Interno	Índice MI/Exp
Jul/18	3.863	801	20,7	47	1,2
Ago/18	3.694	794	21,5	52	1,4
Set/18	4.173	547	13,1	61	1,5
Out/18	4.544	596	13,1	72	1,6
Nov/18	4.508	581	12,9	58	1,3
Dez/18	4.242	607	14,3	42	1,0
Jan/19	4.557	658	14,4	56	1,2
Fev/19	4.606	549	11,9	63	1,4
Mar/19	3.920	604	15,4	52	1,3
Abr/19	4.366	633	14,5	51	1,2
Mai/19	4.101	719	17,5	53	1,3
Jun/19	4.046	383	9,5	50	1,2
Total	50.619	7.472	14,8	656	1,3
Jul/19	3.802	591	15,5	143	3,8
Ago/19	4.322	542	12,6	135	3,1
Set/19	3.935	401	10,2	123	3,1
Out/19	4.290	582	13,6	113	2,6
Nov/19	3.655	400	10,9	107	2,9
Dez/19	3.875	388	10,0	72	1,9
Jan/20	3.269	410	12,5	36	1,1
Fev/20	3.588	430	12,0	36	1,0
Mar/20	3.797	512	13,5	33	0,9
Abr/20	3.213	433	13,5	26	0,8
Mai/20	3.274	464	14,2	20	0,6
Jun/20	2.913	416	14,3	16	0,5
Total	43.932	5.569	12,7	859	2,0

Fonte: SISCOMEX.



MINISTÉRIO DA ECONOMIA
SECRETARIA ESPECIAL DE COMÉRCIO EXTERIOR E ASSUNTOS INTERNACIONAIS
SECRETARIA DE COMÉRCIO EXTERIOR
SUBSECRETARIA DE OPERAÇÕES DE COMÉRCIO EXTERIOR

Agregação de Valor nas Operações com Drawback Suspensão (%)
Importação

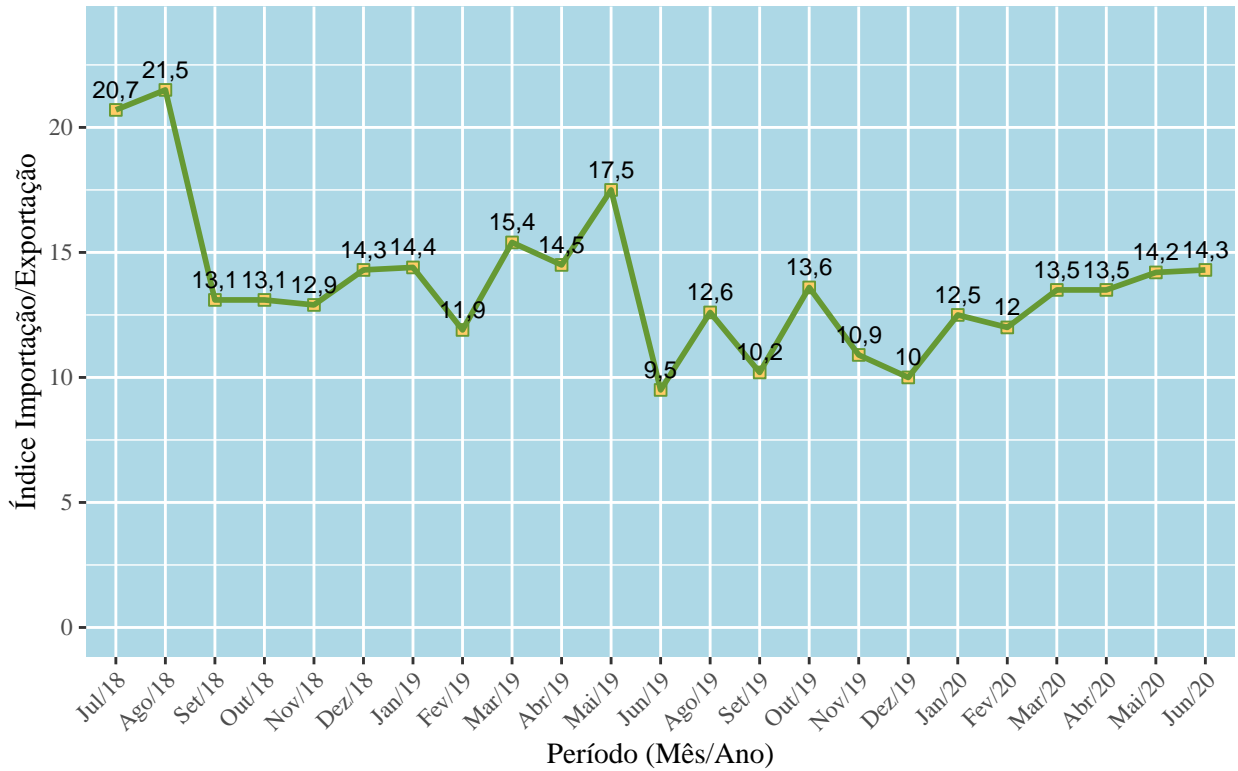



MINISTÉRIO DA ECONOMIA
SECRETARIA ESPECIAL DE COMÉRCIO EXTERIOR E ASSUNTOS INTERNACIONAIS
SECRETARIA DE COMÉRCIO EXTERIOR
SUBSECRETARIA DE OPERAÇÕES DE COMÉRCIO EXTERIOR

Agregação de Valor nas Operações com Drawback Suspensão (%)
Compras no Mercado Interno

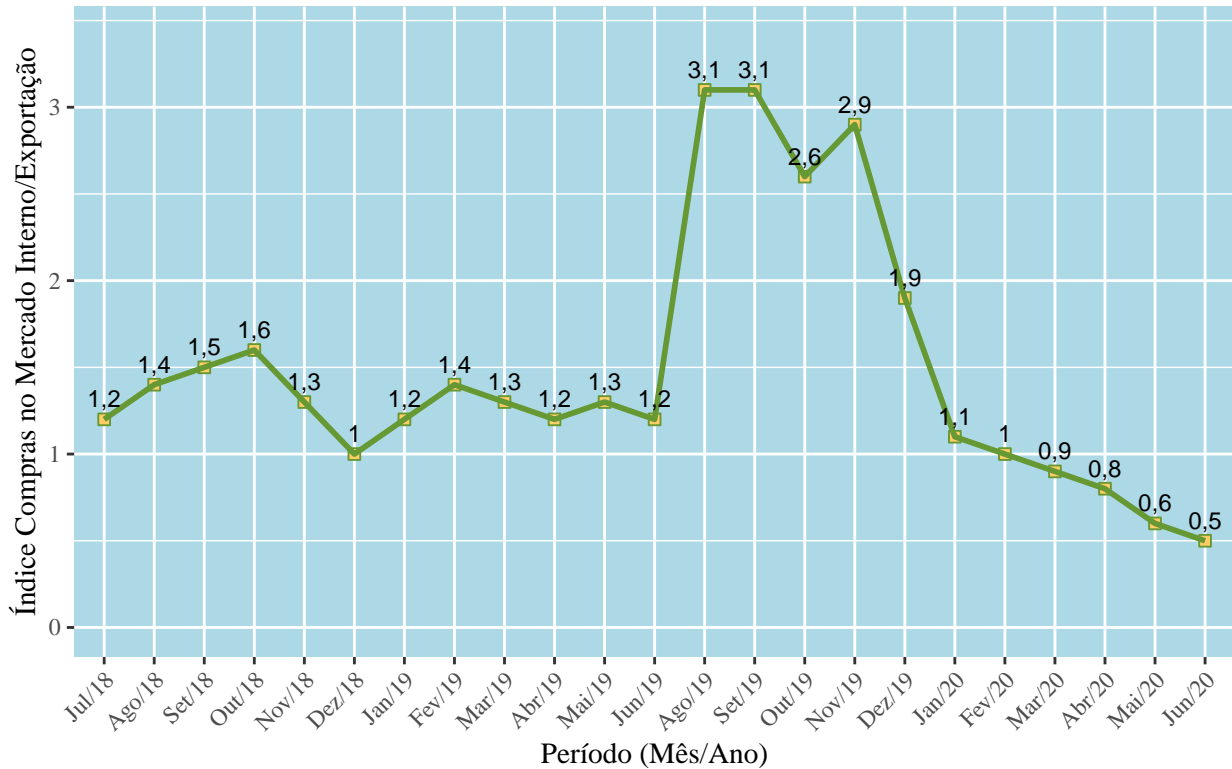



**MINISTÉRIO DA ECONOMIA
SECRETARIA ESPECIAL DE COMÉRCIO EXTERIOR E ASSUNTOS INTERNACIONAIS
SECRETARIA DE COMÉRCIO EXTERIOR
SUBSECRETARIA DE OPERAÇÕES DE COMÉRCIO EXTERIOR**

7. TIPOS DE ATOS CONCESSÓRIOS DE DRAWBACK SUSPENSÃO

Em junho de 2020, as exportações brasileiras amparadas pelo regime de *drawback* suspensão, do tipo Comum, atingiram US\$ 2.785 milhões, correspondendo a 95,6% do total exportado sob *drawback* suspensão neste mês (US\$ 2.913 milhões).

Com relação ao *drawback* suspensão do tipo Embarcação Genérico, neste mês, não houve vendas por este tipo de *drawback*.

Para o *drawback* do tipo Embarcação, em junho de 2020, não houve registro de vendas

Quanto ao *drawback* do tipo Genérico, as exportações via regime alcançaram o valor de US\$ 118 milhões, correspondendo a 4,1 % do total exportado sob *drawback* suspensão em junho .

Em relação ao *drawback* do tipo Intermediario Genérico, não houve registro de exportações no período.

Por fim, o *drawback* suspensão do tipo Intermediario, em junho de 2020, registrou US\$ 10 milhões exportados, correspondendo a 0,3 % do total exportado sob *drawback* suspensão neste mês.



MINISTÉRIO DA ECONOMIA
SECRETARIA ESPECIAL DE COMÉRCIO EXTERIOR E ASSUNTOS INTERNACIONAIS
SECRETARIA DE COMÉRCIO EXTERIOR
SUBSECRETARIA DE OPERAÇÕES DE COMÉRCIO EXTERIOR

Tabela 7.1 – Comparação do valor total movimentado por *drawback*, por tipo de ato concessório (em milhões de US\$).

Período	Comum		Embarcação Genérico		Embarcação		Genérico		Intermediário Genérico		Intermediário		Total
	USD	(%)	USD	(%)	USD	(%)	USD	(%)	USD	(%)	USD	(%)	
Jul/18	3.198	82,8	0	0,0	0	0,0	635	16,4	0	0,0	29	0,8	3.863
Ago/18	2.929	79,3	16	0,4	0	0,0	724	19,6	0	0,0	25	0,7	3.694
Set/18	3.430	82,2	155	3,7	0	0,0	557	13,3	0	0,0	32	0,8	4.174
Out/18	3.768	82,9	62	1,4	0	0,0	685	15,1	0	0,0	29	0,6	4.544
Nov/18	3.613	80,1	355	7,9	0	0,0	499	11,1	0	0,0	42	0,9	4.509
Dez/18	3.649	86,0	16	0,4	5	0,1	536	12,6	0	0,0	35	0,8	4.241
Jan/19	3.871	84,9	261	5,7	0	0,0	389	8,5	0	0,0	36	0,8	4.557
Fev/19	3.904	84,8	0	0,0	0	0,0	660	14,3	0	0,0	27	0,6	4.605
Mar/19	3.253	83,0	118	3,0	0	0,0	505	12,9	0	0,0	30	0,8	3.919
Abr/19	3.621	82,9	0	0,0	0	0,0	713	16,3	0	0,0	32	0,7	4.366
Mai/19	3.564	86,9	0	0,0	0	0,0	493	12,0	0	0,0	31	0,8	4.101
Jun/19	3.345	82,7	131	3,2	0	0,0	521	12,9	0	0,0	36	0,9	4.046
Total	42.145	83,3	1.114	2,2	5	0,0	6.917	13,7	0	0,0	384	0,8	50.619
Jul/19	3.110	81,8	19	0,5	0	0,0	635	16,7	0	0,0	25	0,7	3.802
Ago/19	3.741	86,6	9	0,2	0	0,0	534	12,4	0	0,0	25	0,6	4.322
Set/19	3.362	85,4	21	0,5	0	0,0	494	12,6	0	0,0	58	1,5	3.935
Out/19	3.736	87,1	0	0,0	0	0,0	504	11,7	0	0,0	50	1,2	4.290
Nov/19	3.274	89,6	13	0,4	0	0,0	315	8,6	0	0,0	52	1,4	3.654
Dez/19	3.478	89,8	17	0,4	0	0,0	334	8,6	0	0,0	45	1,2	3.874
Jan/20	2.997	91,7	0	0,0	0	0,0	247	7,6	0	0,0	25	0,8	3.269
Fev/20	3.052	85,1	18	0,5	0	0,0	470	13,1	0	0,0	48	1,3	3.588
Mar/20	3.516	92,6	7	0,2	0	0,0	242	6,4	0	0,0	32	0,8	3.797
Abr/20	3.115	96,9	1	0,0	0	0,0	86	2,7	0	0,0	11	0,3	3.213
Mai/20	3.028	92,5	0	0,0	1	0,0	241	7,4	0	0,0	4	0,1	3.274
Jun/20	2.785	95,6	0	0,0	0	0,0	118	4,1	0	0,0	10	0,3	2.913
Total	39.194	89,2	105	0,2	1	0,0	4.220	9,6	0	0,0	385	0,9	43.931

Fonte: SISCOMEX.



MINISTÉRIO DA ECONOMIA
SECRETARIA ESPECIAL DE COMÉRCIO EXTERIOR E ASSUNTOS INTERNACIONAIS
SECRETARIA DE COMÉRCIO EXTERIOR
SUBSECRETARIA DE OPERAÇÕES DE COMÉRCIO EXTERIOR

8. SITUAÇÃO DOS ATOS CONCESSÓRIOS DE DRAWBACK SUSPENSÃO

No mês de junho de 2020, foram realizados 1.907 deferimentos em Atos Concessórios de *drawback* (AC), sendo 1.096 por intervenção do DECEX e 811 por parâmetros cadastrados no sistema. Esses números consideram também as alterações deferidas no mesmo período, sendo que 7 dessas propostas de alteração foram indeferidas. Houve um indeferimento. Houve um cancelamento neste período.

Tabela 8.1 – *Drawback* suspensão - Número de atos concessórios por situação em junho (fase de concessão).

Deferimentos DECEX	Deferimentos parâmetros	Indeferimento de Alterações	Cancelamentos	Indeferimentos
1.096	811	7	1	1

Fonte: SISCOMEX.

Com relação à comprovação do regime de *drawback*, no mês de junho de 2020, foram baixados 300 atos concessórios, sendo que 33 foram baixados regularmente, pois cumpriram o compromisso de exportação e as demais normas do regime; 12 foram baixados com algum incidente, como sinistro, devolução, nacionalização ou destruição e 140 foram baixados regularmente de acordo com parâmetros cadastrados pelo DECEX no sistema. 33 foram baixados com inadimplemento parcial, por terem cumprido parcialmente o compromisso de exportação e as demais normas do regime; e 82 foram baixados com inadimplemento total, por não terem cumprido o compromisso de exportação e as demais normas do regime.

Tabela 8.2 – *Drawback* suspensão - Número de atos concessórios por situação em junho (fase de comprovação).

Atos Baixados	Baixados Regularmente	Baixados com Incidentes	Baixados por Parâmetros do Sistema	Baixados com Inadimplemento Total	Baixados com Inadimplemento Parcial
300	33	12	140	82	33

Fonte: SISCOMEX.

Considerando a quantidade total de atos concessórios registrados no sistema (110.457), desde 2001, 34.787 foram baixados pelo DECEX, tendo sido considerados regulares por cumprirem o compromisso de exportação e as demais normas do regime. Além disso, 34.114 atos concessórios foram baixados de acordo com parâmetros definidos pelo DECEX no sistema, também com compromissos de exportação cumpridos. Foram 4.651 atos concessórios que registraram algum tipo de incidente



MINISTÉRIO DA ECONOMIA
SECRETARIA ESPECIAL DE COMÉRCIO EXTERIOR E ASSUNTOS INTERNACIONAIS
SECRETARIA DE COMÉRCIO EXTERIOR
SUBSECRETARIA DE OPERAÇÕES DE COMÉRCIO EXTERIOR

para a liquidação do compromisso. Daqueles que foram considerados inadimplentes, 6.254 estavam totalmente inadimplentes e 8.668 parcialmente inadimplentes.

Tabela 8.3 – *Drawback* suspensão - Número de atos concessórios por situação (quantidade total de AC no sistema).

Baixa total	Baixados Regularmente	Baixados com Incidentes	Baixados por Parâmetros do Sistema	Baixados com Inadimplimento Total	Baixados com Inadimplimento Parcial
110.457	34.787	4.651	34.114	6.254	8.668

Fonte: SISCOMEX.



**MINISTÉRIO DA ECONOMIA
SECRETARIA ESPECIAL DE COMÉRCIO EXTERIOR E ASSUNTOS INTERNACIONAIS
SECRETARIA DE COMÉRCIO EXTERIOR
SUBSECRETARIA DE OPERAÇÕES DE COMÉRCIO EXTERIOR**

9. DRAWBACK ISENÇÃO

Em junho de 2020, as reposições de estoques de insumos importados e adquiridos no mercado interno amparadas pelo regime de *drawback*, na modalidade isenção, atingiram US\$ 85,9 milhões.

Em relação ao mesmo período do ano passado (junho de 2019), a análise comparativa evidencia decréscimo de US\$ 57,5 milhões, numa redução de 37,2% das reposições realizadas por meio do regime de *drawback* isenção.



MINISTÉRIO DA ECONOMIA
SECRETARIA ESPECIAL DE COMÉRCIO EXTERIOR E ASSUNTOS INTERNACIONAIS
SECRETARIA DE COMÉRCIO EXTERIOR
SUBSECRETARIA DE OPERAÇÕES DE COMÉRCIO EXTERIOR

Tabela 9.1 – Drawback isenção - reposições efetivamente realizadas nos últimos treze meses (em milhões de US\$).

Mês	Reposições realizadas
Jun/18	154,7
Jul/18	137,2
Ago/18	141,1
Set/18	105,1
Out/18	92,8
Nov/18	76,4
Dez/18	59,6
Jan/19	85,8
Fev/19	82,1
Mar/19	75,1
Abr/19	92,7
Mai/19	102,2
Jun/19	97,2
Jul/19	151,0
Ago/19	136,3
Set/19	127,9
Out/19	122,8
Nov/19	110,6
Dez/19	93,1
Jan/20	132,6
Fev/20	80,0
Mar/20	113,5
Abr/20	109,3
Mai/20	86,5
Jun/20	85,9

Fonte: SISCOMEX.



MINISTÉRIO DA ECONOMIA
SECRETARIA ESPECIAL DE COMÉRCIO EXTERIOR E ASSUNTOS INTERNACIONAIS
SECRETARIA DE COMÉRCIO EXTERIOR
SUBSECRETARIA DE OPERAÇÕES DE COMÉRCIO EXTERIOR

Reposições Realizadas no Regime de Drawback Isenção

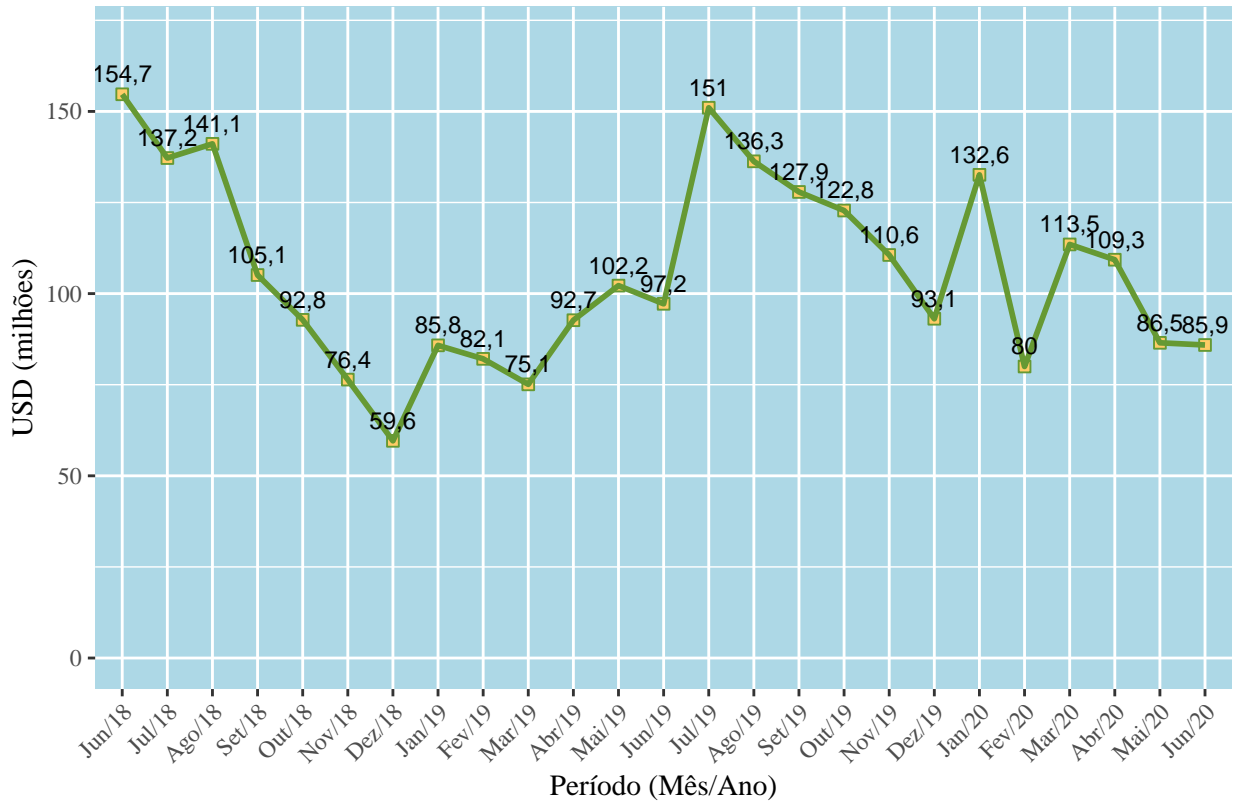



MINISTÉRIO DA ECONOMIA
SECRETARIA ESPECIAL DE COMÉRCIO EXTERIOR E ASSUNTOS INTERNACIONAIS
SECRETARIA DE COMÉRCIO EXTERIOR
SUBSECRETARIA DE OPERAÇÕES DE COMÉRCIO EXTERIOR

10. SITUAÇÃO DOS ATOS CONCESSÓRIOS DE DRAWBACK ISENÇÃO

10.1 JUNHO DE 2020

Em junho de 2020, foram realizados 134 deferimentos em Atos Concessórios de *drawback* (AC), na modalidade isenção, sendo 80 por intervenção do DECEX e 54 por parâmetros cadastrados no sistema. Esses números consideram também as alterações deferidas no mesmo período, sendo que 1 dessas propostas de alteração foram indeferidas. Não houve indeferimentos de atos concessórios novos. Não houve cancelamentos neste período.

Tabela 10.1 – *Drawback* isenção - Número de atos concessórios por situação em junho (fase de concessão).

Deferimentos DECEX	Deferimentos parâmetros	Indeferimento de Alterações	Cancelamentos	Indeferimentos
80	54	1	0	0

Fonte: SISCOMEX.

10.2 ÚLTIMOS DOZE MESES

Nos últimos doze meses, foram realizados 1177 deferimentos em Atos Concessórios de *drawback* (AC), na modalidade isenção, sendo 877 por intervenção do DECEX e 300 por parâmetros cadastrados no sistema. Esses números consideram também as alterações deferidas no mesmo período, sendo que 22 dessas propostas de alteração foram indeferidas. Houve 3 indeferimentos de atos concessórios novos. Houve 157 cancelamentos neste período.

Tabela 10.2 – *Drawback* isenção - Número de atos concessórios por situação nos últimos doze meses. (fase de concessão).

Deferimentos DECEX	Deferimentos parâmetros	Indeferimento de Alterações	Cancelamentos	Indeferimentos
877	300	22	157	3

Fonte: SISCOMEX.



MINISTÉRIO DA ECONOMIA
SECRETARIA ESPECIAL DE COMÉRCIO EXTERIOR E ASSUNTOS INTERNACIONAIS
SECRETARIA DE COMÉRCIO EXTERIOR
SUBSECRETARIA DE OPERAÇÕES DE COMÉRCIO EXTERIOR

11. NÚMERO DE EMPRESAS BENEFICIÁRIAS

11.1 DRAWBACK SUSPENSÃO - EXPORTAÇÃO - JUNHO DE 2020

Em junho de 2020, 1.048 empresas exportaram ao amparo do regime de *drawback*, na modalidade suspensão. Desse total, 79,9% utilizaram o regime especial de *drawback* para exportações até US\$ 1 milhão; 12,8% exportaram na faixa entre US\$ 1 e 5 milhões; 2,9% das empresas utilizaram o *drawback* para exportações entre US\$ 5 e 10 milhões; 3,2% das empresas utilizaram o *drawback* para exportações entre US\$ 10 e 50 milhões; 0,5% realizaram, com *drawback*, exportações entre US\$ 50 e 100 milhões; 0,8% utilizaram o *drawback* para exportações acima de US\$ 100 milhões.

Comparativamente ao mesmo mês de 2017, 1100 empresas exportaram via *drawback* suspensão, sendo que 76% exportaram na faixa até US\$ 1 milhão; 15,3% utilizaram o regime especial de *drawback* para exportações entre US\$ 1 e 5 milhões; 3,2% utilizaram o *drawback* para exportações entre US\$ 5 e 10 milhões; 3,6% exportaram na faixa entre US\$ 10 e 50 milhões; 1% utilizou o *drawback* para exportações entre US\$ 50 e 100 milhões; 0,9% realizaram, com *drawback*, exportações acima de US\$ 100 milhões.

Tabela 11.1 – Número de empresas beneficiárias de acordo com a faixa de exportação - *drawback* suspensão.

Faixa	Jun 2019	(%)	Jun 2020	(%)
Até US\$ 1 milhão	836	76,0	837	79,9
Entre US\$ 1 e 5 milhões	168	15,3	134	12,8
Entre US\$ 5 e 10 milhões	35	3,2	30	2,9
Entre US\$ 10 e 50 milhões	40	3,6	34	3,2
Entre US\$ 50 e 100 milhões	11	1,0	5	0,5
Acima de US\$ 100 milhões	10	0,9	8	0,8
Total	1.100	100,0	1.048	100,0

Fonte: SISCOMEX.



MINISTÉRIO DA ECONOMIA
SECRETARIA ESPECIAL DE COMÉRCIO EXTERIOR E ASSUNTOS INTERNACIONAIS
SECRETARIA DE COMÉRCIO EXTERIOR
SUBSECRETARIA DE OPERAÇÕES DE COMÉRCIO EXTERIOR

11.2 DRAWBACK SUSPENSÃO - EXPORTAÇÃO - ÚLTIMOS DOZE MESES

1.782 empresas exportaram, nos últimos doze meses, ao amparo do regime de *drawback*, na modalidade suspensão. Desse total, 47,5% exportaram na faixa até US\$ 1 milhão; 26,7% realizaram, com *drawback*, exportações entre US\$ 1 e 5 milhões; 7,9% exportaram na faixa entre US\$ 5 e 10 milhões; 11,6% realizaram, com *drawback*, exportações entre US\$ 10 e 50 milhões; 2,6% utilizaram o regime especial de *drawback* para exportações entre US\$ 50 e 100 milhões; 3,8% exportaram na faixa acima de US\$ 100 milhões.

Comparativamente aos doze meses anteriores, 1.734 empresas exportaram via *drawback* suspensão, sendo que 44,9% utilizaram o regime especial de *drawback* para exportações até US\$ 1 milhão; 27,6% utilizaram o *drawback* para exportações entre US\$ 1 e 5 milhões; 9,1% utilizaram o *drawback* para exportações entre US\$ 5 e 10 milhões; 11,1% utilizaram o regime especial de *drawback* para exportações entre US\$ 10 e 50 milhões; 3% utilizaram o *drawback* para exportações entre US\$ 50 e 100 milhões; 4,3% das empresas utilizaram o *drawback* para exportações acima de US\$ 100 milhões.

Tabela 11.2 – Número de empresas beneficiárias de acordo com a faixa de exportação - *drawback* suspensão - acumulado dos últimos doze meses.

Faixa	Jul/2018 a Jun/2019	(%)	Jul/2019 a Jun/2020	(%)
Até US\$ 1 milhão	779	44,9	847	47,5
Entre US\$ 1 e 5 milhões	478	27,6	476	26,7
Entre US\$ 5 e 10 milhões	158	9,1	140	7,9
Entre US\$ 10 e 50 milhões	193	11,1	206	11,6
Entre US\$ 50 e 100 milhões	52	3,0	46	2,6
Acima de US\$ 100 milhões	74	4,3	67	3,8
Total	1.734	100,0	1.782	100,0

Fonte: SISCOMEX.



MINISTÉRIO DA ECONOMIA
SECRETARIA ESPECIAL DE COMÉRCIO EXTERIOR E ASSUNTOS INTERNACIONAIS
SECRETARIA DE COMÉRCIO EXTERIOR
SUBSECRETARIA DE OPERAÇÕES DE COMÉRCIO EXTERIOR

11.3 DRAWBACK SUSPENSÃO - IMPORTAÇÃO - JUNHO DE 2020

O número de empresas que importaram ao amparo do regime de *drawback* suspensão, em junho de 2020, alcançou o montante de 563. Desse total, 89,3% importaram na faixa até US\$ 1 milhão; 7,6% realizaram, com *drawback*, importações entre US\$ 1 e 5 milhões; 1,8% utilizaram o regime especial de *drawback* para importações entre US\$ 5 e 10 milhões; 1,2% utilizaram o *drawback* para importações entre US\$ 10 e 50 milhões; não houve importações com *drawback* acima de US\$ 100 milhões.

Comparativamente ao mesmo período de 2017, 652 empresas importaram via *drawback* suspensão, sendo que 88,3% importaram na faixa até US\$ 1 milhão; 8,4% importaram na faixa entre US\$ 1 e 5 milhões; 2,5% utilizaram o regime especial de *drawback* para importações entre US\$ 5 e 10 milhões; 0,6% utilizaram o *drawback* para importações entre US\$ 10 e 50 milhões; 0,2% realizaram, com *drawback*, importações acima de US\$ 100 milhões.

Tabela 11.3 – Número de empresas beneficiárias de acordo com a faixa de importação - *drawback* suspensão.

Faixa	Jun 2019	(%)	Jun 2020	(%)
Até US\$ 1 milhão	576	88,3	503	89,3
Entre US\$ 1 e 5 milhões	55	8,4	43	7,6
Entre US\$ 5 e 10 milhões	16	2,5	10	1,8
Entre US\$ 10 e 50 milhões	4	0,6	7	1,2
Acima de US\$ 100 milhões	1	0,2	0	0,0
Total	652	100,0	563	100,0

Fonte: SISCOMEX.

11.4 DRAWBACK SUSPENSÃO - IMPORTAÇÃO - ÚLTIMOS DOZE MESES

O número de empresas que importaram ao amparo do regime de *drawback* suspensão, nos últimos doze meses, alcançou o montante de 1.516. Desse total, 75,4% realizaram, com *drawback*, importações até US\$ 1 milhão; 14,9% das empresas utilizaram o *drawback* para importações entre US\$ 1 e 5 milhões; 3,6% das empresas utilizaram o *drawback* para importações entre US\$ 5 e 10 milhões; 4,8% utilizaram o regime especial de *drawback* para importações entre US\$ 10 e 50 milhões; 0,8% utiliza-



MINISTÉRIO DA ECONOMIA
SECRETARIA ESPECIAL DE COMÉRCIO EXTERIOR E ASSUNTOS INTERNACIONAIS
SECRETARIA DE COMÉRCIO EXTERIOR
SUBSECRETARIA DE OPERAÇÕES DE COMÉRCIO EXTERIOR

ram o regime especial de drawback para importações entre US\$ 50 e 100 milhões; 0,5% das empresas utilizaram o drawback para importações acima de US\$ 100 milhões.

Comparativamente ao período que compreende os doze meses anteriores, 1.466 empresas importaram via *drawback* suspensão, sendo que 72,1% utilizaram o drawback para importações até US\$ 1 milhão; 16,7% realizaram, com drawback, importações entre US\$ 1 e 5 milhões; 4,4% realizaram, com drawback, importações entre US\$ 5 e 10 milhões; 4,9% utilizaram o drawback para importações entre US\$ 10 e 50 milhões; 1% importou na faixa entre US\$ 50 e 100 milhões; 0,8% importaram na faixa acima de US\$ 100 milhões.

Tabela 11.4 – Número de empresas beneficiárias de acordo com a faixa de importação - *drawback* suspensão - acumulado dos últimos doze meses.

Faixa	Jul/2018 a Jun/2019	(%)	Jul/2019 a Jun/2020	(%)
Até US\$ 1 milhão	1.057	72,1	1.143	75,4
Entre US\$ 1 e 5 milhões	245	16,7	226	14,9
Entre US\$ 5 e 10 milhões	65	4,4	55	3,6
Entre US\$ 10 e 50 milhões	72	4,9	73	4,8
Entre US\$ 50 e 100 milhões	15	1,0	12	0,8
Acima de US\$ 100 milhões	12	0,8	7	0,5
Total	1.466	100,0	1.516	100,0

Fonte: SISCOMEX.

11.5 DRAWBACK ISENÇÃO - JUNHO DE 2020

O número de empresas beneficiárias do regime de *drawback*, na modalidade isenção, que importaram, em junho de 2020, foi 293. Desse total, 95,2% importaram na faixa até US\$ 1 milhão; 4,1% utilizaram o regime especial de drawback para importações entre US\$ 1 e 5 milhões; 0,7% utilizaram o drawback para importações entre US\$ 5 e 10 milhões; não houve importações com *drawback* entre US\$ 10 e 50 milhões.

Comparativamente ao mesmo mês de 2017, 341 empresas utilizaram *drawback* isenção para importar, sendo que 92,4% utilizaram o drawback para importações até US\$ 1 milhão; 6,2% das empresas



MINISTÉRIO DA ECONOMIA
SECRETARIA ESPECIAL DE COMÉRCIO EXTERIOR E ASSUNTOS INTERNACIONAIS
SECRETARIA DE COMÉRCIO EXTERIOR
SUBSECRETARIA DE OPERAÇÕES DE COMÉRCIO EXTERIOR

utilizaram o drawback para importações entre US\$ 1 e 5 milhões; 0,6% das empresas utilizaram o drawback para importações entre US\$ 5 e 10 milhões; 0,9% das empresas utilizaram o drawback para importações entre US\$ 10 e 50 milhões.

Tabela 11.5 – Número de empresas beneficiárias de acordo com a faixa de importação - *drawback* isenção.

Faixa	Jun 2019	(%)	Jun 2020	(%)
Até US\$ 1 milhão	315	92,4	279	95,2
Entre US\$ 1 e 5 milhões	21	6,2	12	4,1
Entre US\$ 5 e 10 milhões	2	0,6	2	0,7
Entre US\$ 10 e 50 milhões	3	0,9	0	0,0
Total	341	100,0	293	100,0

Fonte: SISCOMEX.

11.6 DRAWBACK ISENÇÃO - ÚLTIMOS DOZE MESES

O número de empresas beneficiárias do regime de *drawback*, na modalidade isenção, que importaram, durante os últimos doze meses, foi 658. Desse total, 73,7% importaram na faixa até US\$ 1 milhão; 18,7% das empresas utilizaram o drawback para importações entre US\$ 1 e 5 milhões; 4% utilizaram o regime especial de drawback para importações entre US\$ 5 e 10 milhões; 3,2% utilizaram o regime especial de drawback para importações entre US\$ 10 e 50 milhões; 0,5% das empresas utilizaram o drawback para importações entre US\$ 50 e 100 milhões.

Comparativamente aos doze meses anteriores, 625 empresas utilizaram *drawback* isenção para importar, sendo que 73,9% importaram na faixa até US\$ 1 milhão; 19,2% das empresas utilizaram o drawback para importações entre US\$ 1 e 5 milhões; 3,4% utilizaram o drawback para importações entre US\$ 5 e 10 milhões; 2,9% realizaram, com drawback, importações entre US\$ 10 e 50 milhões; 0,6% utilizaram o drawback para importações entre US\$ 50 e 100 milhões.



MINISTÉRIO DA ECONOMIA
SECRETARIA ESPECIAL DE COMÉRCIO EXTERIOR E ASSUNTOS INTERNACIONAIS
SECRETARIA DE COMÉRCIO EXTERIOR
SUBSECRETARIA DE OPERAÇÕES DE COMÉRCIO EXTERIOR

Tabela 11.6 – Número de empresas beneficiárias de acordo com a faixa de importação - *drawback* isenção, acumulado dos últimos doze meses.

Faixa	Jul/2018 a Jun/2019	(%)	Jul/2019 a Jun/2020	(%)
Até US\$ 1 milhão	462	73,9	485	73,7
Entre US\$ 1 e 5 milhões	120	19,2	123	18,7
Entre US\$ 5 e 10 milhões	21	3,4	26	4,0
Entre US\$ 10 e 50 milhões	18	2,9	21	3,2
Entre US\$ 50 e 100 milhões	4	0,6	3	0,5
Total	625	100,0	658	100,0

Fonte: SISCOMEX.